



FAALİYET RAPORU 2016

SUYA
DEĞER...

TRABZON
İÇMESUYU VE
KANALİZASYON İDARESİ
GENEL MÜDÜRLÜĞÜ



TRABZON
BÜYÜKŞEHİR
BELEDİYESİ

FAALİYET RAPORU 2016



İÇİNDEKİLER

I-GENEL BİLGİLER

- A- MİSYON VE VİZYON
- B- YETKİ, GÖREV VE SORUMLULUKLAR
- C- İDAREYE İLİŞKİN BİLGİLER
 - 1. Fiziksel Yapı
 - 2. Örgüt Yapısı
 - 3. Bilgi ve Teknoloji Kaynakları
 - 4. İnsan Kaynakları
 - 5. Sunulan Hizmetler
 - 6. Yönetim ve İç Kontrol Sistemi

II-AMAÇ VE HEDEFLER

- A- İDARENİN AMAÇ VE HEDEFLERİ
- B- TEMEL POLİTİKA VE ÖNCELİKLER

III- FAALİYETLERE İLİŞKİN BİLGİ VE DEĞERLENDİRMELER

- A-MALİ BİLGİLER
- B- PERFORMANS BİLGİLERİ

IV-KURUMSAL KABİLİYET VE KAPASİTENİN DEĞERLENDİRİLMESİ

- A-ÜSTÜNLÜKLER
- B-ZAYIFLIKLAR
- C-DEĞERLENDİRME

01

GENEL BİLGİLER

01 - GENEL BİLGİLER /

A - MİSYON VE VİZYON

Misyonumuz Vizyonumuz

TİSKİ Genel Müdürlüğü'nün misyonu: Kurumun varoluş nedenini ve temel görevini göstermektedir. Bu temel anlayış tüm yöneticilerin katılımı ve görüşleri doğrultusunda misyonumuz: "Şehrin su ihtiyacını kesintisiz ve hijyenik ortamda sağlamak, çevreyi korumak, atık suyu bertaraf etmek ve hizmet kalitesini yükseltmek" olarak belirlenmiştir.

TİSKİ Genel Müdürlüğü'nün vizyonu belirlenmiş olan misyonu hayata geçirebilecek ve kurumumuzu geleceğe taşıyacak anlayışı göstermektedir. Vizyonumuz uzun sürede kurumumuzun ulaşmak istediği noktayı tanımlamaktadır. Kurumumuzda yöneticilerimizin gördüğü ufku göstermektedir. Bu kapsamda tüm yöneticilerin katılımı ile vizyonumuz: "İçme suyu ve kanalizasyon sorunlarını çözmüş, güvenilir ve çevreye saygılı bir kurum olmak" olarak belirlenmiştir.

B - Yetki, Görev ve Sorumluluklar

Trabzon İçmesuyu ve Kanalizasyon İdaresi Genel Müdürlüğü (TİSKİ), Trabzon Büyükşehir Belediyesinin su ve kanalizasyon hizmetlerini yürütmek ve bu amaçla gereken her türlü tesisi kurmak, kurulu olanları devralmak ve bir elden işletmek, 2560 sayılı kanunda belirtilen görevleri yerine getirmek amacı ile 6360 Sayılı Kanun ile il belediyesinden Trabzon Büyükşehir Belediyesine dönüşüm sonucu bağlı kuruluş olarak 20/11/1981 Tarihli 2560 Sayılı Kanun kapsamında Kanunun ek 5 inci ve Geçici 10 uncu maddelerine göre, Bakanlar Kurulu'nca 31/03/2014 tarihinde kurulmuştur.

Trabzon İçmesuyu ve Kanalizasyon İdaresi, Trabzon Büyükşehir Belediyesi'ne bağlı müstakil bütçeli ve kamu tüzel kişiliğine haiz bir kuruluştur.

TİSKİ personeli 657 sayılı Devlet Memurları Kanunu hükümlerine tabidir.

Hizmet alanı, Trabzon Büyükşehir Belediyesinin görev alanı ile sınırlı olan TİSKİ Genel Müdürlüğü ilin yararlandığı ancak sınırlar dışında kalan su kaynaklarının korunmasına ilişkin çalışmaları da yürütmekle görevlidir.

TİSKİ Genel Müdürlüğü'nün Görevleri;

1. İçme, kullanma ve endüstri suyu ihtiyaçlarının her türlü yeraltı ve yerüstü kaynaklarından sağlanması ve ihtiyaç sahiplerine dağıtılması için; kaynaklardan abonelere ulaşıncaya kadar her türlü tesisin etüt ve projesini yapmak veya yaptırmak, bu projelere göre tesisleri kurmak veya kurdurmak, kurulu olanları devralıp işletmek ve bunların bakım ve onarımını yapmak, yaptırmak ve gerekli yenilemelere girişmek.
2. Kullanılmış sular ile yağış sularının toplanması, yerleşim yerlerinden uzaklaştırılması ve zararsız bir biçimde boşaltma yerine ulaştırılması veya bu sulardan yeniden yararlanılması için abonelerden başlanarak bu suların toplanacakları veya bırakılacakları noktaya kadar her türlü tesisin etüt ve projesini yapmak veya yaptırmak; gerektiğinde bu projelere göre tesisleri kurmak yada kurdurmak; kurulu olanları devralıp işletmek ve bunların bakım onarımını yapmak, yaptırmak ve gerekli yenilemelere girişmek.
3. Bölge ve içindeki su kaynaklarını, deniz, göl, akarsu kıyılarının ve yeraltı sularının kullanılmış sularla ve endüstri artıkları ile kirlenmesini, bu kaynaklarda suların kaybına veya azalmasına yol açacak tesis kurulmasını ve bu tür faaliyetlerde bulunulmasını önlemek, bu konuda her türlü teknik, idari ve hukuki tedbiri almak.
4. Su ve kanalizasyon hizmetleri konusunda hizmet alanı içindeki belediyelere verilen görevleri yürütmek ve bu konulardaki yetkileri kullanmak.
5. Her türlü taşınır ve taşınmaz malı satın almak, kiralamak, ekonomik değeri kalmamış araç ve gereçleri satmak, TİSKİ'nin hizmetleriyle ilgili tesisleri doğrudan doğruya yahut diğer kamu veya özel kuruluşlarla ortak olarak kurmak ve işletmek, bu maksatla kurulmuş veya kurulmakta olan tesislere iştirak etmek.
6. Kuruluş amacına dönük çalışmaların gerekli kılması halinde her türlü taşınmaz malı kamulaştırmak veya üzerinde kullanma hakları tesis etmektir.

01 - GENEL BİLGİLER /

C - İdareye İlişkin Bilgiler



1-Fiziksel Yapı

TİSKİ Genel Müdürlüğü hizmet binası Arsin İlçesi Yeşilyalı Mahallesinde yer almaktadır. Bazı birimleri Ortahisar İlçesi Gülbaharhatun Mahallesindeki Trabzon Büyükşehir Belediyesi hizmet binasında hizmet vermektedir.

5. İçme Suyu Dairesi Başkanlığı
6. Kanalizasyon Dairesi Başkanlığı
7. Planlama ve Yatırım Dairesi Başkanlığı
8. Bilgi İşlem Dairesi Başkanlığı
9. Destek Hizmetleri Dairesi Başkanlığı

Arsin Yeşilyalı Mahallesi Genel Müdürlük Binasında Bulunan Birimler

1. Yönetim Kurulu Üyeleri
2. Genel Müdür Yardımcıları
3. Teftiş Kurulu Başkanlığı
4. 1. Hukuk Müşavirliği

Ortahisar-Gülbaharhatun Mahallesi Hizmet Binasında Bulunan Birimler

10. Genel Müdürlük
11. İnsan Kaynakları ve Eğitim Dairesi Başkanlığı
12. Strateji Geliştirme Dairesi Başkanlığı
13. Abone İşleri Dairesi Başkanlığı



ARAÇ VE MAKİNA PARKI

Sıra No	Cinsi	Adet
1	Kanal Kazıcı Yükleyici	28
2	Vidanjör	15
3	Kamyon	18
4	Kanal Açma Aracı	25
5	Su Tankeri	18
6	Forklift	2
7	Ekskavatör	5
8	Traktör	2
9	Yüksek Basıncılı Yıkama Makinesi	1
10	Kompresör	5
11	Kamyonet (Çift Kabin)	59
12	Otomobil	11
13	İş Makinesi Nakil Aracı	2
14	Kombine Kanal Temizleme Aracı	4
15	Mini Paletli Ekskavatör	4
16	Akaryakıt Tankeri	1
	TOPLAM	200





01 - GENEL BİLGİLER / C - İdareye İlişkin Bilgiler

2-Örgüt Yapısı

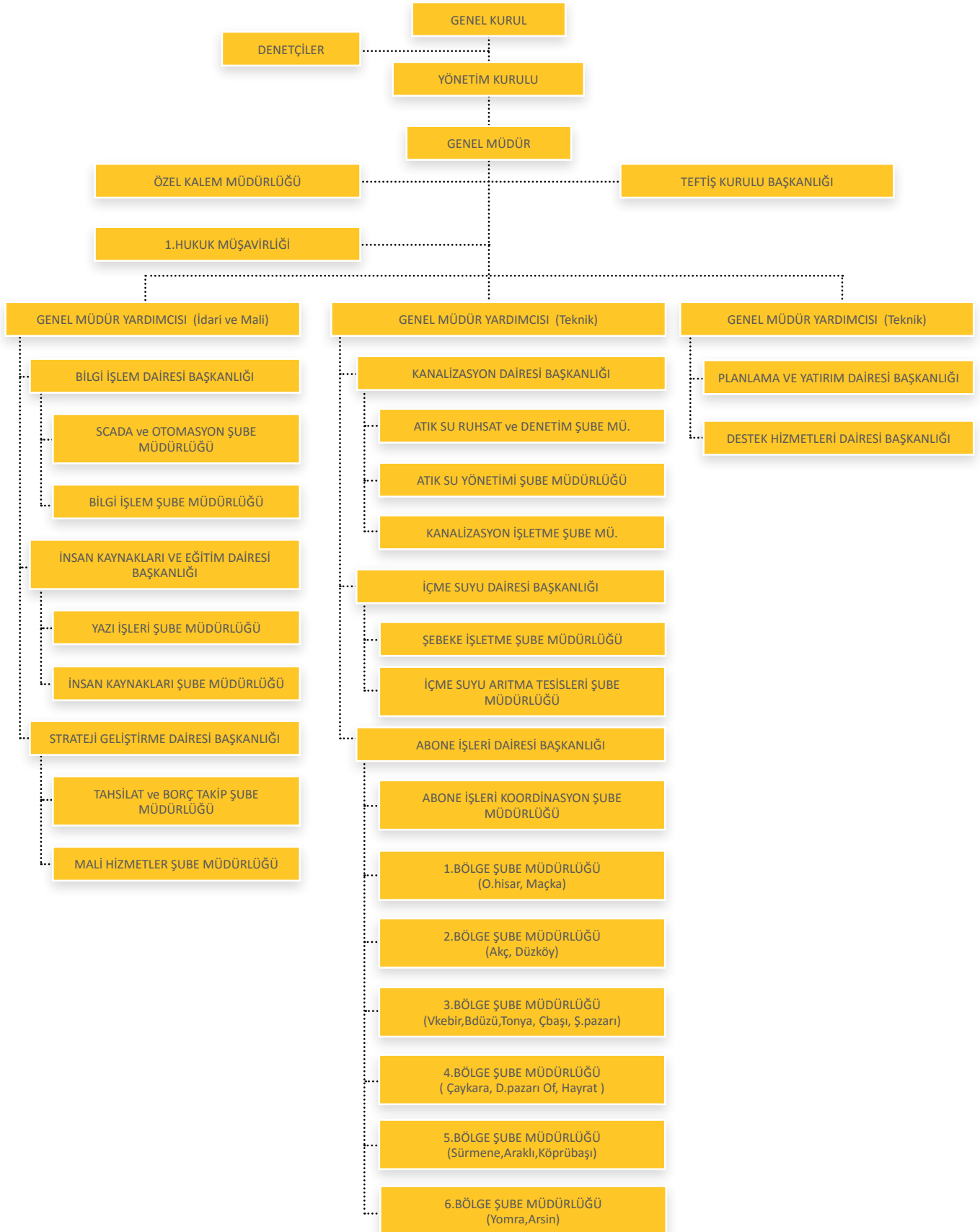



01 - GENEL BİLGİLER / C - İdareye İlişkin Bilgiler

3-Bilgi ve Teknolojik Kaynaklar



YAZILIM/PROGRAM	KULLANILDIĞI BİRİM	AÇIKLAMA
Elektronik Belge Yönetim Sistemi (EBYS)	Tüm Birimler	Kurumsal yazışmaların elektronik ortamda yürütülmesini sağlar
Abone Bilgi Yönetim Sistemi (ABYS)	Bilgi İşlem Dairesi Başkanlığı Abone İşleri Dairesi Başkanlığı	Abonelik, tahakkuk ve tahsilat vs. işlemlerinin yürütülmesini sağlar
Alo 185 Yazılımı	Özel Kalem Müdürlüğü	Arıza ihbar ve su kesintisi girişi işlemlerinin yürütülmesini sağlar
Bütçe ve Muhasebe Yazılımı	Tüm Birimler	Bütçe takibi ve muhasebe işlemlerinin yürütülmesini sağlar
İnsan Kaynakları Yazılımı	İnsan Kaynakları ve Eğitim Dairesi Başkanlığı	Personel maaş, izin ve özlük bilgileri takibi işlemlerinin yürütülmesini sağlar
Taşınır Kayıt Takip Yazılımı	Tüm Birimler	Taşınır malzeme kayıt ve takip işlemlerinin yürütülmesini sağlar
Stok Takip Yazılımı	Destek Hizmetleri Dairesi Başkanlığı	Malzeme stok takip işlemlerinin yürütülmesini sağlar
Veri Tabanı Yazılımı	Bilgi İşlem Dairesi Başkanlığı	Sicil, abonelik, tahakkuk, tahsilat, evrak vs. her türlü kurumsal verinin elektronik ortamda saklanmasını ve uygulamalara veri alt yapısı oluşturulmasını sağlar
Web Sitesi	Vatandaşlarımız	Kurumsal bilgiler, abonelik hizmetleri, ödeme noktaları, iletişim bilgileri, haberler, duyurular, su kesinti bilgilerinin vs. vatandaşımıza online olarak bildirilmesini sağlar
İnternet Şubesi	Vatandaşlarımız	Vatandaşlarımızın borç sorgulama ve ödeme işlemlerini yürütmesini sağlar
Coğrafi Bilgi Sistemi (CBS)	Bilgi İşlem Dairesi Başkanlığı Abone İşleri Dairesi Başkanlığı	Online sayaç okuma işlemlerinin sayısal harita tabanlı yürütülmesini sağlar
SCADA Otomasyon	Bilgi İşlem Dairesi Başkanlığı İçme Suyu Dairesi Başkanlığı	Su depolarının debi, su miktarı, vana açma/kapama vs. işlemlerinin takibi ve yürütülmesini sağlar
İntranet Yazılımı	Tüm Birimler	Kurumsal tüm yazılımların tek bir ekrandan kolayca yönetilmesini sağlar
Raporlama Yazılımı	Bilgi İşlem Dairesi Başkanlığı Özel Kalem Müdürlüğü	Abonelik, tahakkuk, tahsilat, personel vs. bilgilerinin hızlıca raporlanmasını sağlar
NETCAD	Planlama ve Yatırım Dairesi Başkanlığı İçme Suyu Dairesi Başkanlığı Kanalizasyon Dairesi Başkanlığı Abone İşleri Dairesi Başkanlığı	Alt yapı bilgilerinin CAD ortamında işlenmesini ve takip edilmesini sağlar



FAALİYET RAPORU 2016



AutoCAD	Planlama ve Yatırım Dairesi Başkanlığı İçme Suyu Dairesi Başkanlığı Kanalizasyon Dairesi Başkanlığı Abone İşleri Dairesi Başkanlığı	Alt yapı bilgilerinin CAD ortamında işlenmesini ve takip edilmesini sağlar
Laboratuvar ve Analiz Takip Yazılımı	İçme Suyu Dairesi Başkanlığı	Su analiz verilerinin işlenmesini, takibini ve online olarak web sitesi üzerinden vatandaşlarımıza sunulmasını sağlar
Doğrudan Temin Hazırlama Programı	Tüm Birimler	Doğrudan temin usulü ile yapılan alımların evraklarının düzenlenmesini sağlar
Hakediş Hazırlama Programı	Planlama ve Yatırım Dairesi Başkanlığı	Yapım işlerinin hakediş evraklarının düzenlenmesini sağlar
Kamu İhale Kontrol Programı	Planlama ve Yatırım Dairesi Başkanlığı	İhale sonrası evrakların takibini sağlar
Anti-Virüs Programı	Tüm Birimler	Elektronik ortamdaki zararlı yazılımlara karşı bilgisayarların güvenliğini sağlar
Parola Self Servis Yazılımı	Tüm Birimler	Kullanıcıların periyodik şifre değiştirme işlemlerini yürütmesini sağlar
Personel Devam Kontrol Sistemi (PDKS)	Bilgi İşlem Dairesi Başkanlığı İnsan Kaynakları ve Eğitim Dairesi Başkanlığı	Personelin giriş/çıkış hareketlerinin takip edilmesi ve raporlanmasını sağlar
Kullanıcı Yönetimi Yazılımı	Bilgi İşlem Dairesi Başkanlığı	Kullanıcı hesaplarının yönetilmesini sağlar
Bilgisayar Yönetimi Yazılımı	Bilgi İşlem Dairesi Başkanlığı	Bilgisayar ve çevre birimlerinin yönetilmesini sağlar
Güvenlik Duvarı Yazılımı	Bilgi İşlem Dairesi Başkanlığı	Network yönetimini sağlar
Santral Yazılımı	Bilgi İşlem Dairesi Başkanlığı	Santral ve telefon hatlarının yönetilmesini sağlar
Kamera Takip Yazılımı	Bilgi İşlem Dairesi Başkanlığı	Güvenlik kameralarının görüntülerinin anlık izlenmesi ve saklanmasını sağlar
Uzaktan Yardım Programı	Bilgi İşlem Dairesi Başkanlığı	Kullanıcılara uzaktan teknik destek verilmesini sağlar





01 - GENEL BİLGİLER / C - İdareye İlişkin Bilgiler

4-İnsan Kaynakları



BİRİM ADI	MEMUR	İŞÇİ	HİZMET ALIMI		TOPLAM
			TRABEL	BIYOTEK	
GENEL MÜDÜRLÜK	2	-	-	-	2
ÖZEL KALEM MÜDÜRLÜĞÜ	1	2	8	1	12
1. HUKUK MÜŞAVİRLİĞİ	1	-	1	-	2
BİLGİ İŞLEM DAİRESİ BAŞKANLIĞI	2	-	1	1	4
İNSAN KAYNAKLARI VE EĞİTİM DAİRESİ BAŞKANLIĞI	4	3	3	5	15
STRATEJİ GELİŞTİRME DAİRESİ BAŞKANLIĞI	2	5	2	-	9
KANALİZASYON DAİRESİ BAŞKANLIĞI	6	-	1	1	8
İÇME SUYU DAİRESİ BAŞKANLIĞI	15	9	20	18	62
PLANLAMA VE YATIRIM DAİRESİ BAŞKANLIĞI	23	4	-	1	28
DESTEK HİZMETLERİ DAİRESİ BAŞKANLIĞI	6	2	1	3	12
ABONE İŞLERİ DAİRESİ BAŞKANLIĞI	42	149	104	137	432
TOPLAM	104	174	141	167	586



MEMUR PERSONELİN BİRİMLERE GÖRE DAĞILIMI

S.NO	BİRİM ADI	MEMUR PERSONEL
1	GENEL MÜDÜRLÜK	2
2	ÖZEL KALEM MÜDÜRLÜĞÜ	1
3	1. HUKUK MÜŞAVİRLİĞİ	2
4	BİLGİ İŞLEM DAİRESİ BAŞKANLIĞI	2
5	İNSAN KAYNAKLARI VE EĞİTİM DAİRESİ BAŞKANLIĞI	4
6	STRATEJİ GELİŞTİRME DAİRESİ BAŞKANLIĞI	2
7	KANALİZASYON DAİRESİ BAŞKANLIĞI	6
8	İÇME SUYU DAİRESİ BAŞKANLIĞI	15
9	PLANLAMA VE YATIRIM DAİRESİ BAŞKANLIĞI	23
10	DESTEK HİZMETLERİ DAİRESİ BAŞKANLIĞI	6
11	ABONE İŞLERİ DAİRESİ BAŞKANLIĞI	42
TOPLAM		104





MEMUR PERSONELİN EĞİTİM DURUMU ANALİZİ

S.NO	EĞİTİM DURUMU	PERSONEL SAYISI
1	İLKOKUL	-
2	ORTAOKUL	3
3	LİSE	24
4	ÖNLİSANS	17
5	LİSANS	57
6	LİSANS ÜSTÜ	3
TOPLAM		104



MEMUR PERSONELİN EĞİTİM DURUMU GRAFIĞI

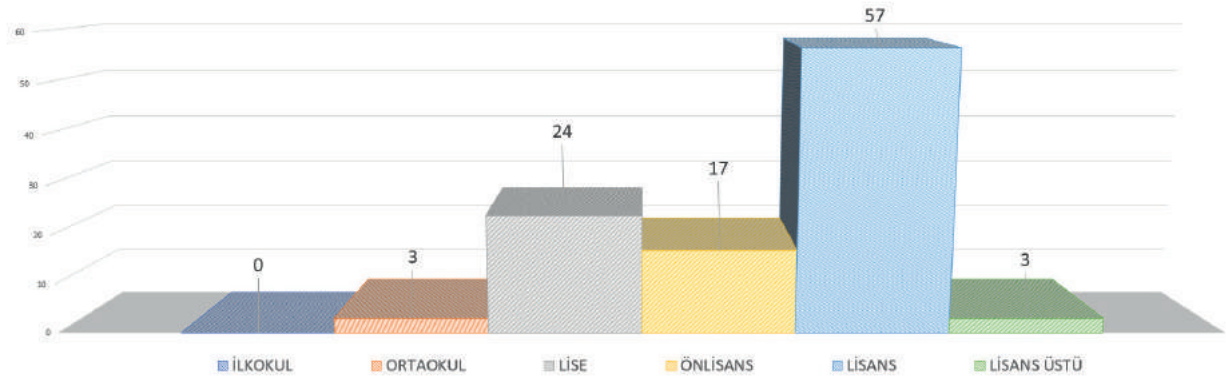

Memur Personel Durumu Analizi

Memur Durumu Analizi

Kadın	21
Erkek	83
Toplam	104

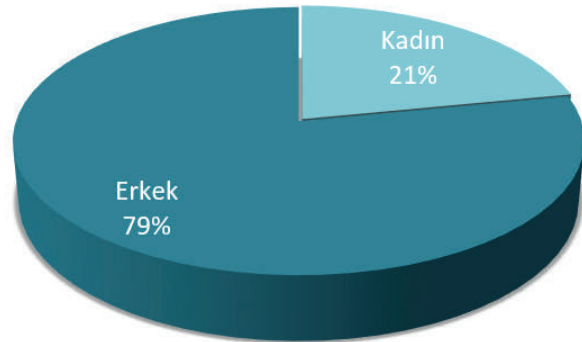

■ Kadın ■ Erkek



İŞÇİ PERSONELİN BİRİMLERE GÖRE DAĞILIMI

S.NO	BİRİM ADI	İŞÇİ PERSONEL
1	GENEL MÜDÜRLÜK	-
2	ÖZEL KALEM MÜDÜRLÜĞÜ	2
3	1. HUKUK MÜŞAVİRLİĞİ	-
4	BİLGİ İŞLEM DAİRESİ BAŞKANLIĞI	-
5	İNSAN KAYNAKLARI VE EĞİTİM DAİRESİ BAŞKANLIĞI	3
6	STRATEJİ GELİŞTİRME DAİRESİ BAŞKANLIĞI	5
7	KANALİZASYON DAİRESİ BAŞKANLIĞI	-
8	İÇME SUYU DAİRESİ BAŞKANLIĞI	9
9	PLANLAMA VE YATIRIM DAİRESİ BAŞKANLIĞI	4
10	DESTEK HİZMETLERİ DAİRESİ BAŞKANLIĞI	2
11	ABONE İŞLERİ DAİRESİ BAŞKANLIĞI	149
TOPLAM		174



İŞÇİ PERSONELİN EĞİTİM DURUMU ANALİZİ

S.NO	EĞİTİM DURUMU	PERSONEL SAYISI
1	İLKOKUL	85
2	ORTAOKUL	30
3	LİSE	44
4	ÖNLİSANS	10
5	LİSANS	4
6	LİSANS ÜSTÜ	1
TOPLAM		174



İşçi Personelin Eğitim Durumu Grafiği

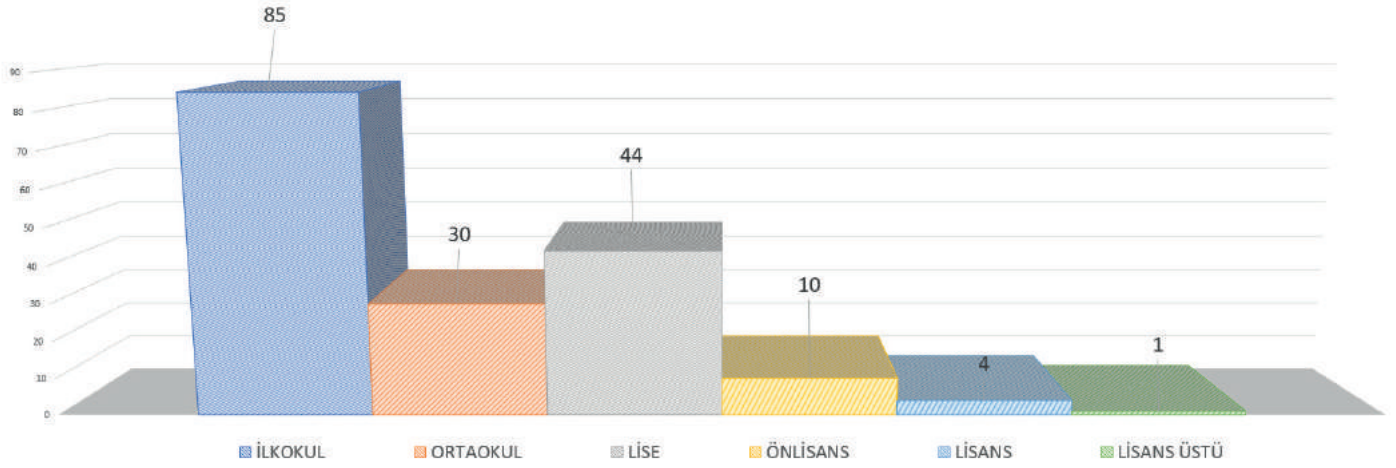

Kadrolu İşçi Durumu Analizi

Kadın	6
Erkek	168
TOPLAM	174



Kadrolu İşçi Personel Durumu Grafiği

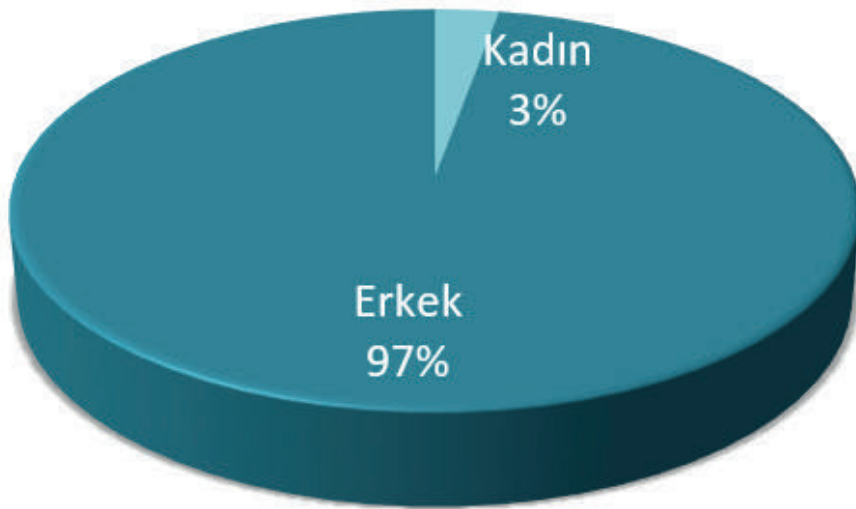

■ Kadın ■ Erkek



01 - GENEL BİLGİLER / C - İdareye İlişkin Bilgiler

5-Sunulan Hizmetler

TİSKİ, 2560 Sayılı kanunla belirlenmiş olan su ve kanalizasyon hizmetlerini yerine getirmekle yükümlü olup, 4.685 km² lik hizmet alanı içerisinde yer alan ve toplam nüfusu 2016 yılı verilerine göre 779.379 olan 18 ilçe ve 692 mahallede bu hizmetlerini 7 gün 24 saat kesintisiz olarak sunmaktadır. Hizmet verilen abone sayısı 340.940'tır.

ALO 185 TİSKİ MAVİ HAT

24 saat kesintisiz hizmet veren ALO 185 TİSKİ MAVİ HAT vatandaşlardan gelen tüm şikâyetler değerlendirilerek, ilgili birimlere aktarılmakta ve vatandaşların taleplerine hızlı bir şekilde cevap verilmektedir. Bilgisayar programları tüm bölgelere bildirilen arıza ihbarlarını sorgulamaya ve raporlamaya imkân verecek şekilde düzenlenmiş olup, modern işletim sistemli çağrı merkezimizde, vatandaşlarımıza daha hızlı ve etkin hizmet sunulmaktadır.

İçme Suyu Hizmetleri

İçme suyu hizmetlerini yürütmek, bunun için gerekli baraj, sondaj, arıtma tesisleri ve diğer tesisleri kurmak, kurdukmak, işletmek ve kalitesi güvenilirliği tescillenmiş, çeşmeden gönül rahatlığıyla içilebilir suyu halkımızın kullanımına sunmak.

Kanalizasyon Hizmetleri

Kanalizasyon hizmetlerini yürütmek için; Atıksu arıtma tesisleri kurmak, ihale etmek, işletmek, kanalizasyon sularının güvenli ve sağlıklı bir şekilde toplanarak tesislerde arıtıldıktan sonra doğal ortama deşarj etmek.

Abonelik Hizmetleri

Abone müracaatlarının tetkik, neticelendirilme ve cevaplandırılması, abonelerle mukavele akdi ve feshi, abonelerin sarfiyatının tespiti (endeks okuma) ve bedellerinin tahakkuk ve kontrolü ile bu işlere ait bütün lüzumlu istatistiki bilgilerin hazırlanması, gereken hallerde abone sularının kapatılıp açtırılması, depozito tahakkuklarının yaptırılması, gerektiğinde sayaçlarının deęiştirilmesi, abonelere ait sair masraflarının tahakkuk işlerinin yürütülmesinin sağlanması.

Çevre Koruma ve Denetim hizmetleri

TİSKİ Genel Müdürlüğü 'Su Havzaları Koruma Yönetmelięi' doğrultusunda su kaynaklarının (baraj, akarsu, göze vb.) kullanılmış sular ve endüstriyel atıklarla kirletilmesini önlemek ve TİSKİ Genel Müdürlüğü atık suların 'Kanalizasyona Deşarj Yönetmelięi' kapsamında kullanılmış sular ile endüstriyel atık suların zararsız bir biçimde yerleşim yerlerinden uzaklaştırılarak, yeniden alıcı ortama deşarj şartlarını sağlamak için yürütülen çalışmalardır.

Denetimler

İl sınırlarında bulunan ve kanalizasyon bağlantısı olan sanayi tesisleri denetlenmekte belirli zaman aralıklarında numuneler alınarak kontrol altında tutulmaktadır. Ayrıca şehrimizin deęişik bölgelerinde bulunan kafe, yemek üretim merkezleri vb. yerlere lavabo altı veya betonarme yağ tutucu üniteleri yaptırılmıştır. Ayrıca atık yağların 'Bitkisel Atık Yağların Kontrolü Yönetmelięi' hükümlerine göre bertarafı sağlanmaktadır. Sanayi tesisleri ve evlerden kaynaklanan evsel atık sular vidanjörlerimiz vasıtasıyla çekilerek, atıksu arıtma tesislerimize ulaştırılmakta ve çevrede herhangi bir kirlilik oluşması engellenmektedir.



01 - GENEL BİLGİLER / C - İdareye İlişkin Bilgiler

6-Yönetim ve İç Kontrol Sistemi

Trabzon Büyükşehir Belediyesi TİSKİ Genel Müdürlüğü; 2560 Sayılı Kanun'a istinaden 31/03/2014 tarihinde kurulmuştur.

TİSKİ'nin organları

- Genel Kurul,
- Denetçiler
- Yönetim Kurulu,
- Genel Müdürlük.

Kurumumuzun Denetim İşlemleri, iki denetçi tarafından yürütülmektedir. Denetçiler,

İdarenin çalışmalarına ilişkin olarak tespit ettikleri eksiklik, öneri ve tedbirlerle ilgili raporlarını Genel Kurul'a sunarlar. Raporun bir örneği de bilgi için Trabzon Büyükşehir Belediye Başkanına sunulur. Ayrıca TİSKİ Genel Kurul'unun Mayıs ayı toplantısında Yönetim Kurulu'nun bir yıllık faaliyeti hakkında rapor sunulur.

İç Kontrol ve Ön Mali Kontrole İlişkin Usul ve Esaslar 31.12.2005 tarihli Resmi Gazetede yayımlanmış, 26 Aralık 2007 tarihinde de Kamu İç Kontrol Standartları Tebliği yayımlanmıştır.

Bu tebliğ ile tüm kamu kurumlarının 5 ana standart, 18 alt standart ve bunlara ilişkin 79 genel şarta ilişkin hükümleri uygulaması ve hayata geçirmesi öngörülmüştür. TİSKİ Genel Müdürlüğü, İç Kontrol Eylem Planı çalışmalarını devam ettirmektedir.

02

AMAÇ VE HEDEFLER

02 - AMAÇ VE HEDEFLER /

A - İdarenin Amaç ve Hedefleri



ODAK ALANI	AMAÇ	HEDEF
1-KURUMSAL KAPASİTENİN GÜÇLENDİRİLMESİ	AMAÇ 1: İNSAN KAYNAKLARININ YAPILANDIRILMASI VE GELİŞTİRİLMESİ	HEDEF 1.1: Eğitim ve Değerlendirme HEDEF 1.2: Motivasyon Artırıcı Etkinlikler
	AMAÇ 2: KURUMSAL YÖNETİM SİSTEMİNİN GELİŞTİRİLMESİ	HEDEF 2.1: Yönetim Sistem Araçlarının Kullanılması
	AMAÇ 3: KURUM İÇİ İLETİŞİMİN GELİŞTİRİLMESİ	HEDEF 3.1: Periyodik Toplantıların Yapılması HEDEF 3.2: Personel Talep ve Şikayetlerinin Tespiti ve Değerlendirilmesi
	AMAÇ 4: KURUMSAL İLETİŞİMİN GELİŞTİRİLMESİ	HEDEF 4.1: Halkla İlişkilerin Geliştirilmesi HEDEF 4.2: Diğer Kurum ve Kuruluşlar ile İlişkilerin Geliştirilmesi
	AMAÇ 5: FİZİKİ YAPININ İYİLEŞTİRİLMESİ	HEDEF 5.1: Çalışma Ortamının İyileştirilmesi HEDEF 5.2: Araç Parkının Geliştirilmesi
	AMAÇ 6: MALİ YAPININ GELİŞTİRİLMESİ	HEDEF 6.1: Tahsilat Kanallarının Artırılması HEDEF 6.2: Her Yıl Kayıp Oranını %5 Azaltmak ve Kaçak Kullanımının Düşürülerek Tahakkukun Artırılmasını Sağlamak HEDEF 6.3: Tahsilat Oranının Artırılması
	AMAÇ 7: BİLİŞİM VE TEKNOLOJİK ALTYAPI İLE KULLANIMININ GELİŞTİRİLMESİ	HEDEF 7.1: Yazılım ve Donanım İhtiyacının Karşlanması HEDEF 7.2: Elektronik Belge Yönetim Sisteminin (EBYS) Hayata Geçirilmesi
	AMAÇ 8: OLAĞANÜSTÜ HALLERE VE TABİ AFETLERE HAZIRLIKLILIK OLMAK	HEDEF 8.1: Acil Durum Planları Yapmak ve Uygulamak
YETERLİ VE SAĞLIKLI İÇME SUYU TEMİNİ	AMAÇ 9: SU KAYNAKLARININ KORUNARAK ETKİN VE VERİMLİ KULLANILMASI	HEDEF 9.1: Yeraltı ve Yerüstü Su Kaynaklarının Korunması HEDEF 9.2: Bilgilendirme ve Bilinçlendirme Faaliyetleri
	AMAÇ 10: VATANDAŞA SAĞLIKLI KESİNTİSİZ İÇME SUYU ULAŞTIRILMASI	HEDEF 10.1: Yeni Su Deponi Alanlarının Oluşturulması HEDEF 10.2: Yeni İçme Suyu Ana İsale Hatlarının ve Şebekelerinin Yapılması HEDEF 10.3: Mevcut İçme Suyu Tesislerinin Bakım ve Onarımlarının Yapılması HEDEF 10.4: Yenilenebilir Enerji Kaynaklarının Kullanılması
	AMAÇ 11: EVSEL VE /VEYA ENDÜSTRİYEL ATIKSULARIN TOPLANMASI VE ARITILARAK ALICI ORTAMA VERİLMESİNİN SAĞLANMASI	HEDEF 11.1: Yeni Derin Deniz Deşarjı Tesislerinin Yapılması ve Mevcut Tesislerin Bakım Onarımı HEDEF 11.2: Yeni Atıksu Şebeke ve Ana Kolektör Hattı Yapılması ve Mevcut Hatlarının Yenilenmesi, Onarılması HEDEF 11.3: Yeni Atıksu Arıtma Tesisleri Kurulması ve Mevcut Şebeke Hatlarının Yenilenmesi, Onarılması HEDEF 11.4: Atıksu Toplanması ve Bertarafında Alternatif Çözümler Üretilmesi



02 - AMAÇ VE HEDEFLER /

B - Temel Politika ve Öncelikler

'Yönetişim' Anlayışıyla En İleri Teknolojileri
Kullanarak Çevreye Duyarlı, İnsan Odaklı En Kaliteli
Hizmeti Sunmak

TEMEL DEĞERLER

1. Adalet
2. Eşitlik
3. Şeffaflık
4. Nezaket
5. Sürekli Gelişim
6. Kolaylaştırmak
7. Yenilikçilik
8. Güler Yüzlü Hizmet
9. Katılımcı Yönetim
10. Çevreye Duyarlılık



ÖZEL KALEM MÜDÜRLÜĞÜ

MÜDÜR

Berrin SOYGENÇ

PERSONEL DURUMU

12 Personel (1 Memur, 2 İşçi, 9 Hizmet Alımı)

BAĞLI ŞUBE MÜDÜRLÜKLERİ

2016 Yılı Bütçesi (Gerçekleşen)

537.025,46-TL.

STRATEJİK AMAÇ

3

KURUMSAL İLETİŞİM ÇALIŞMALARININ GELİŞTİRİLMESİ



Stratejik Hedef

3.1.Periyodik Toplantıların Yapılması

Performans Ölçütleri	Tahmini	Gerçekleşen
3.1.1. Yönetim Kurulu Toplantıları (Haftada bir)	50	53
3.1.2. Belediye Başkanı ile Genel Müdür Toplantısı (Haftada bir)	50	50
3.1.3. Genel Müdür ve Yardımcı(lar) toplantısı (Haftada bir)	50	50
3.1.4. Genel müdür -Genel Müdür Yrd ile Daire Başkanları Toplantıları (Haftada bir)	12	52
3.1.5. Genel Müdür Yrd. İle Bağlı Daire Başkanları Toplantıları (Haftada Bir)	50	50
3.1.6. Daire Başkanları ve Bağlı Şube Müdürleri ile Toplantısı	50	50
3.1.7. Yıllık Genel Değerlendirme	1	1





Genel Kurul Toplantıları 2560 Sayılı Kanun gereği Mayıs ve Kasım Aylarında olmak üzere yılda 2 kez yapılmaktadır. 2016 yılında 14 adet Genel Kurul Kararı alınmıştır.



Yönetim Kurulu Toplantıları her hafta Salı günleri saat 14:00 te yapılmaktadır. 2016 yılında 172 adet Yönetim Kurulu Kararı alınmıştır.





Trabzon Büyükşehir Belediye Başkanı ile düzenli olarak değerlendirme toplantıları yapılmaktadır.



Büyükşehir Belediye Başkanı, Genel Müdür, Genel Müdür Yardımcısı, Daire Başkanları, Şube Müdürleri ve ilçe şefleri ile koordinasyon toplantıları yapılmaktadır.





Genel Müdür, Genel Müdür Yardımcısı, Daire Başkanları ile koordinasyon toplantısı



Şalpaazarı ilçesinde Mahalle Muhtarlarıyla istişare toplantısı





Araklı ilçesinde Mahalle Muhtarlarıyla istişare toplantısı



Arsin ilçesinde Mahalle Muhtarlarıyla istişare toplantısı





Beşikdüzü ilçesinde Mahalle Muhtarlarıyla istişare toplantısı



Maçka ilçesi Mahalle Muhtarlarıyla istişare toplantısı



4 **STRATEJİK AMAÇ**
KURUMSAL İLETİŞİM GELİŞTİRİLMESİ



Stratejik Hedef

4.1: Halkla İlişkilerin Geliştirilmesi

Performans Ölçütleri	Tahmini	Gerçekleşen
4.1.1. Çağrı Merkezi Hizmetinin Uygulanması	100%	100% (137.939 çağrı cevaplanmıştır)
4.1.2. Billboardların kullanımı	500 Adet	450 Adet
4.1.3. Afiş Basımı	5.000 Adet	4.700 Adet
4.1.4. Bülten Basım	2.000 Adet	1.900 Adet
4.1.6. Kamuoyu Araştırmaları	1 Adet	-



PTT Bank

TISKİ
İÇME SUYU VE KANALİZASYON İDARESİ
• 2014 • 1579/10

TRABZONDA 65 PTT BANK ÖDEME NOKTASINDA
**ZAHMETSİZ
MASRAFSIZ**

SU FATURALARINIZI

PTT Ödeme Noktalarını
www.tiski.gov.tr
adresinden öğrenebilirsiniz

PTT Bank

TISKİ
İÇME SUYU VE KANALİZASYON İDARESİ
• 2014 • 1579/10

TRABZONDA 65 PTT BANK ÖDEME NOKTASINDA
**ZAHMETSİZ
MASRAFSIZ**

SU FATURALARINIZI
ÖDEYEBİLİRSİNİZ

Yedinci günün öncesinde dahi bütün su faturaları Trabzon'da 65 ödeme noktasında ve Türkiye'deki tüm PTT BANK şubelerinde masrafsız olarak ödenir.

İÇME SUYU VE KANALİZASYON İDARESİ
www.tiski.gov.tr

SU İÇME SUYU VE KANALİZASYON İDARESİ

Alo 185

TISKİ Mavi Hat Hizmette

Trabzon'un 18 ilçesinden ve 688 mahallesinden içme suyu ve kanalizasyon ile ilgili her türlü talep, şikayet ve sorularınız için 24 saat hizmetinizde.

TISKİ İÇME SUYU VE KANALİZASYON İDARESİ
• 2014 • 1579/10

*Tüm GSM operatörlerinden ve sabit hatlardan aranabilir.

Vatandaşlara daha iyi hizmet verebilmek için Billboard, Afiş ve Bültenlerle bilgilendirmeler yapılmıştır.



ALO 185 TISKİ MAVİ HAT (01.01.2016-31.12.2016) RAPORU

S.NO		ORTALAMA CEVAPLAMA SÜRESİ	TOPLAM	İŞLEMDE	TAMAMLANAN
1	TISKİ GENEL MÜDÜRLÜĞÜ	100%	137.939 (Çağrı Cevaplanmıştır)	---	Tamamı



Su kesintileri; arızanın olduğu ilçenin Belediye Başkanı, Meclis Üyesi ve arızanın meydana geldiği Mahalle Muhtarının cep telefonlarına mesaj olarak bildirilmektedir. Bugüne kadar 117.000 adet bilgilendirme mesajı gönderilmiştir.



Stratejik Hedef

4.2: Diğer Kurum ve Kuruluşlar ile İlişkilerin geliştirilmesi

Performans Ölçütleri

	Tahmini	Gerçekleşen
Diğer Kurum ve Kuruluşlar ile Toplantılar Düzenlemek	12	15



AB Projeleri toplantısı



Ordu-Samsun-Trabzon İçme Suyu ve Kanalizasyon İdareleri koordinasyon toplantısı





Karadeniz Teknik Üniversitesi Rektörü ziyareti



Arsin Büyükşehir İlçe Belediye Başkanı ve meclis üyelerinin TİSKİ Genel Müdürlüğünü ziyareti





TISKİ Genel Müdürü Recep KÖKSAL canlı yayın programı





24 yatak kapasiteli Sosyal Tesisimiz Özel Kalem Müdürlüğümüzde işletilmektedir.



Protokol ve davranış ilkeleri eğitim semineri



Doka Projesi: DOKA-Doğu Karadeniz Kalkınma Ajansı ile yapılan 45.000.00-TL'lik "Dünden Bugüne Meclis Üyeleri Projesi" Özel Kalem Müdürlüğü tarafından gerçekleştirilmiştir.





ÖZEL KALEM MÜDÜRLÜĞÜ

	2016	2016
	(Tahmini) TL	(Gerçekleşen) TL
Mali Bilgiler (TL)		
01- Personel Giderleri	0,00-	0,00-
02- SGK Devlet Primi Giderleri	0,00-	0,00-
03- Mal ve Hizmet Alımı Giderleri	1.033.000,00-	537.025,46-
04- Faiz Giderleri	0,00-	0,00-
05- Cari Transferleri	100.000,00-	0,00-
06- Sermaye Giderleri	100.000,00-	0,00-
07- Sermaye Transferleri	0,00-	0,00-
TOPLAM	1.233.000,00-	537.025,46-





1.HUKUK MÜŞAVİRLİĞİ

1.Hukuk Müşaviri

Av. Mustafa KURTULUŞ

PERSONEL DURUMU

2 Personel (1 Memur, 1 Hizmet Alımı)

BAĞLI ŞUBE MÜDÜRLÜKLERİ

2016 Yılı Bütçesi (Gerçekleşen)

941.818,92-TL

1. Hukuk Müşavirliği, Trabzon İçmesuyu ve Kanalizasyon İdaresi Genel Müdürlüğü adına yargı mercilerinde dava açarak veya açılan davalarda ve icra mercilerinde takipte bulunarak İdaremizin menfaatlerini temin etmektedir. Bunun

yanında İdare birimlerinin talepleri doğrultusunda hukuki konular hakkında mütalaa vermektedir. Bu doğrultuda 2016 yılı hukuki işlemleri, icra takip işlemleri ve mütalaa işlemlerine dair sayısal veriler aşağıdaki tablolarda belirtilmiştir.



HUKUKİ İŞLEM TÜR ve SAYILARI

ADLİ DAVALAR

Adli Yargıda Devam Eden (2016)	29
Adli Yargıda Lehte (2016)	9
Adli Yargıda Aleyhte (2016)	5
Önceki Yıllardan Devreden ve Devam eden	11
Önceki Yıllardan Devreden ve Lehte Sonuçlanan (2016)	3
Önceki Yıllardan Devreden ve Aleyhte Sonuçlanan (2016)	8
Toplam	65

HUKUKİ İŞLEM TÜR ve SAYILARI

İDARİ DAVALAR

İdari Yargıda Devam Eden (2016)	2
İdari Yargıda Lehte (2016)	2
İdari Yargıda Aleyhte (2016)	5
Önceki Yıllardan Devreden ve Devam eden (2016)	-
Önceki Yıllardan Devreden ve Lehte Sonuçlanan (2016)	4
Önceki Yıllardan Devreden ve Aleyhte Sonuçlanan	1
Toplam	14

YILLARA GÖRE VERİLEN MÜTALAA SAYILARI

	2015	2016
İlgili Birimlere Verilen Mütalaa (Adet)	11	17



2016 yılında idari yargıda devam eden 2 ve adli yargıda devam eden 29 olmak üzere toplam 31 adet derdest dosya bulunmaktadır.

ADLI YARGIDAKI DAVALAR

2016'DA DERDEST EDEN DAVALARIMIZ (29 ADET)

- 8 adet kamulaştırma bedel tespiti ve tescili
- 2 adet kamu malına zarar vermek
- 1 adet edinim ifasına fesat karıştırmak
- 2 adet tapu iptali ve tescili
- 11 adet tazminat
- 1 adet itiraz (Hakem Heyeti kararına)
- 1 adet icra emrine itiraz
- 1 adet menfi tespit
- 1 adet tespit
- 1 adet tazminat ve irtifak bedelinin tahsili
- 2016'DA AÇILIP 2016'DA LEHİMİZE SONUÇLANAN DAVALARIMIZ (9 ADET)
- 4 adet kamulaştırma bedel tespiti ve tescili
- 1 adet icra emrine itiraz
- 1 adet zimmet
- 2 adet tazminat
- 1 adet kira sözleşmesi iptali
- 2016'DA AÇILIP 2016'DA ALEYHİMİZE SONUÇLANAN DAVALARIMIZ (5 ADET)
- 1 adet kamulaştırma bedel tespiti ve tescili
- 3 adet icra emrine itiraz
- 1 adet alacak
- ÖNCEKİ YILLARDA AÇILIP 2016'DA DERDEST OLAN DAVALARIMIZ (11 ADET)
- 7 adet tazminat
- 1 adet kamulaştırma bedel tespiti ve tescili
- 2 adet itirazın iptali
- 1 adet kaynak hakkının tescili
- ÖNCEKİ YILLARDA AÇILIP 2016'DA LEHİMİZE SONUÇLANAN DAVALARIMIZ (3 ADET)
- 1 adet tazminat
- 1 adet müdahalenin Men'i
- 1 adet kamulaştırma bedel tespiti ve tescili
- ÖNCEKİ YILLARDA AÇILIP 2016'DA ALEYHİMİZE SONUÇLANAN DAVALARIMIZ (8 ADET)
- 2 adet kamulaştırma bedel tespiti ve tescili
- 5 adet tazminat
- 1 adet tapu iptali ve tescil

İDARI YARGIDAKI DAVALAR

2016'DA DERDEST EDEN DAVALARIMIZ (2 ADET)

- 2 adet tazminat

2016'DA AÇILIP 2016'DA LEHİMİZE SONUÇLANAN DAVALARIMIZ (2 ADET)

- 1 adet personel
- 1 adet iptal (Karakaya Barajı projesi iptali)

2016'DA AÇILIP 2016'DA ALEYHİMİZE SONUÇLANAN DAVALARIMIZ (5 ADET)

- 4 adet personel
- 1 adet kamulaştırma kararına ilişkin işlem iptali

ÖNCEKİ YILLARDA AÇILIP 2016'DA LEHİMİZE SONUÇLANAN DAVALARIMIZ (4 ADET)

- 1 adet tazminat
- 1 adet iptal (Yönetim Kurulu Üyeliği geri ödenmesi)
- 1 adet Atıksu arıtma tesisi yapılmasına ilişkin işlem iptali
- 1 adet faaliyetin durdurulması kararı iptali

ÖNCEKİ YILLARDA AÇILIP 2016'DA ALEYHİMİZE SONUÇLANAN DAVALARIMIZ (1 ADET)

- 1 adet tazminat

- 2016 yılında ilgili birimlerin talepleri doğrultusunda 17 adet hukuki mütaala verilmiştir.
- 2016 yılında Teftiş Kurulu Başkanlığınca 10 adet soruşturma işlemi başlatılmıştır. Bunlardan 8 adet soruşturma dosyası sonuçlandırılmıştır.



1.HUKUK MÜŞAVİRLİĞİ

	2016 (Tahmini) TL	2016 (Gerçekleşen) TL
Mali Bilgiler (TL)		
01- Personel Giderleri	0,00-	0,00-
02- SGK Devlet Primi Giderleri	0,00-	0,00-
03- Mal ve Hizmet Alımı Giderleri	1.152.000,00-	941.818,92-
04- Faiz Giderleri	0,00-	0,00-
05- Cari Transferleri	0,00-	0,00-
06- Sermaye Giderleri	0,00-	0,00-
07- Sermaye Transferleri	0,00-	0,00-
TOPLAM	1.152.000,00-	941.818,92-



03

FAALİYETLERE İLİŞKİN BİLGİ VE DEĞERLENDİRMELER

A – Mali Bilgiler-Strateji Geliştirme Dairesi
Başkanlığı



STRATEJİ GELİŞTİRME DAİRESİ BAŞKANLIĞI

DAİRE BAŞKANI

Süleyman AYDIN

PERSONEL DURUMU

9 Personel (2 Memur, 5 İşçi, 2 Hizmet Alımı)

BAĞLI ŞUBE MÜDÜRLÜKLERİ

1-Mali Hizmetler Şube Müdürlüğü 2-Tahsilat ve
Borç Takip Şube Müdürlüğü

2016 Yılı Bütçesi (Gerçekleşen)

2.687.500,00-TL

STRATEJİK AMAÇ

6

MALİ YAPININ GELİŞTİRİLMESİ



Stratejik Hedef

6.3: Tahsilat Oranının Artırılması

Performans Ölçütleri	2016 TAHMİNİ	GERÇEKLEŞEN
6.3.1.Takipteki Alacaklar ile ilgili icra işlem yapmak	1.000,00-TL üzeri	2016 yılında 13 aboneye İcra İşlem yapılması için 1. Hukuk Müşavirliğine yazılmıştır.



BÜTÇE UYGULAMA SONUÇLARI VE MALİ TABLOLARA İLİŞKİN AÇIKLAMALAR



2016 MALİ YILI BÜTÇE GELİRLERİ

2016 MALİ YILI BÜTÇE GELİRLERİ	Tahmini (TL)	Gerçekleşen (TL)	Gerçekleşme Oranı (%)
1- VERGİ GELİRLERİ	0,00-	0,00-	0
3- TEŞEBBÜS VE MÜLKİYET GELİRLERİ	142.502.000,00-	95.108.048,79-	66,74-
4- ALINAN BAĞIŞ VE YARDIMLAR İLE ÖZEL DELİRLER	24.350.000,00-	5.871.485,80-	24,11-
5- DİĞER GELİRLER	29.493.000,00-	29.427.831,82-	99,77-
6- SERMAYE GELİRLERİ	0,00-	0,00-	0,00-
9- RED VE İADELER (-)	-595.000,00-	-253.822,31-	42,65-
TOPLAM	195.750.000,00-	130.153.544,10-	66,48-



2016 Mali Yılı Gerçekleşen Bütçe Gelirlerinin Dağılımı

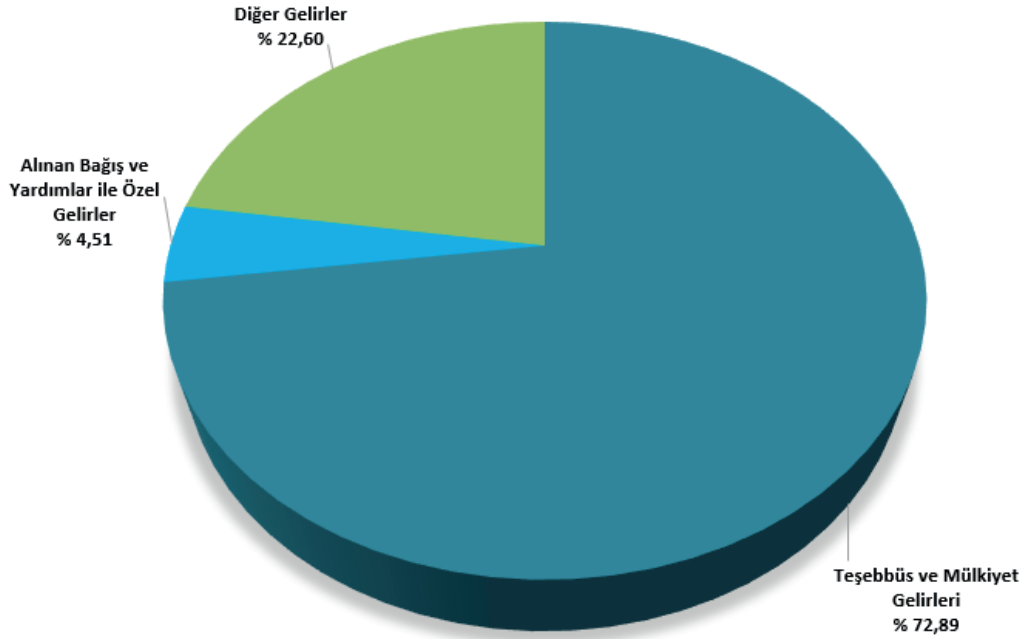

■ Teşebbüs ve Mülkiyet Gelirleri ■ Alınan Bağış ve Yardımlar ile Özel Gelirler ■ Diğer Gelirler ■



2016 MALİ YILI BÜTÇE GİDERLERİ

Kodu	Açıklama	Tahmini (TL)	Gerçekleşen (TL)	Gerçekleşme Oranı (%)
1	PERSONEL GİDERİ	19.531.000,00-	19.342.337,22-	99,03
2	SOSYAL GÜVENLİK KURUMLARI	3.445.000,00-	3.767.803,98-	109,37
3	MAL VE HİZMET ALIM GİDERLERİ	64.926.000,00-	56.712.791,94-	87,34
4	FAİZ GİDERLERİ	1.500.000,00-	638.808,06-	42,58
5	CARİ TRANSFERLER	2.510.000,00-	741.277,28-	29,53
6	SERMAYE GİDERLERİ	122.188.000,00-	56.268.227,70-	46,05
7	SERMAYE TRANSFERİ	0,00-	0,00-	0
8	BORÇ VERME	0,00-	0,00-	0
	TOPLAM	233.500.000,00-	137.471.246,18-	58,87





2016 Mali Yılı Gerçekleşen Bütçe Giderlerinin Dağılımı

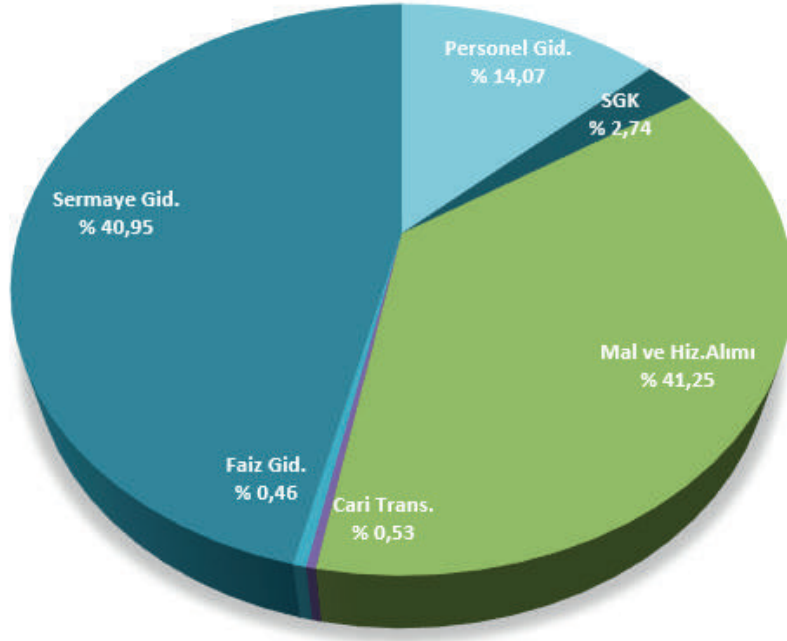

Personel Gid. SGK Mal ve Hiz.Alımı Faiz Gid. Cari Trans. Sermaye Gid.



2016 MALİ YILI İÇ BORÇLANMA

	Tahmini (TL)	Gerçekleşen (TL)
2016 Yılı İç Borçlanma	37.750.000,00-	7.147.209,27-
2016 Yılı Ödenen Borç Miktarı		3.551.312,99-





BÜTÇE GİDERLERİNİN FONKSİYONEL SINIFLANDIRILMASI TABLOSU

Bütçe Yılı : 2016

İlk Yevmiye : 01/01/2016

Son Yevmiye : 31/12/2016

FONKSİYON				FONKSİYON ADI	2014 YILI		2015 YILI		CARI YIL	
Kod.	Kod.	Kod.	Kod.		TL	KR	TL	KR	TL	KR
1				GENEL KAMU HİZMETLERİ	31.432.629	6	43.804.454	24	72.309.252	38
	1			Yasama ve Yürütme Organları, Finansal ve Mali İşler	0	0	0	0	537.025	46
		1		Yasama ve Yürütme Organları Hizmetleri	0	0	0	0	537.025	46
	3			Genel Hizmetler	31.432.629	6	43.804.454	24	71.772.226	92
		1		GENEL PERSONEL HİZMETLERİ	10.518.467	76	10.193.717	54	33.133.316	76
		2		GENEL PLANLAMA VE İSTATİSTİK HİZMETLERİ	695.511	54	2.677.234	21	0	0
		9		DİĞER GENEL HİZMETLERİ	20.218.649	76	30.933.502	49	38.638.910	16
5				ÇEVRE KORUMA HİZMETLERİ	1.626.029	79	8.026.010	21	3.899.831	36
	2			ATIK SU YÖNETİMİ HİZMETLERİ	1.626.029	79	8.026.010	21	3.899.831	36
6				İSKÂN VE TOPLUM REFAHI HİZMETLERİ	15.342.320	2	67.717.423	89	61.262.162	44
	3			SU TEMİNİ İŞLERİ VE HİZMETLERİ	15.342.320	2	67.717.423	89	61.262.162	44
GİDERLER TOPLAMI					48.400.978	87	119.547.888	34	137.471.246	18





2015-2016 MALİ YILLARI GİDER KESİN HESAP RAKAMLARI

	TOPLAM HARCAMA (TL)	
	2015	2016
01-Personel Giderleri	15.697.830,96-	19.342.337,22-
02-SGK Devlet Primi Giderleri	3.142.200,08-	3.767.803,98-
03-Mal Ve Hizmet Alımı	44.388.815,90-	56.712.791,94-
04-Faiz Giderleri	400.349,61-	638.808,06-
05-Cari Transferler	538.468,34-	741.277,28-
06-Sermaye Giderleri	55.380.233,45-	56.268.227,70-
07-Sermaye Transferleri	-	-
08-Borç Verme	-	-
TOPLAM	119.547.888,34-	137.471.246,18-



2015-2016 Mali Yılları Gerçekleşen Bütçe Giderleri

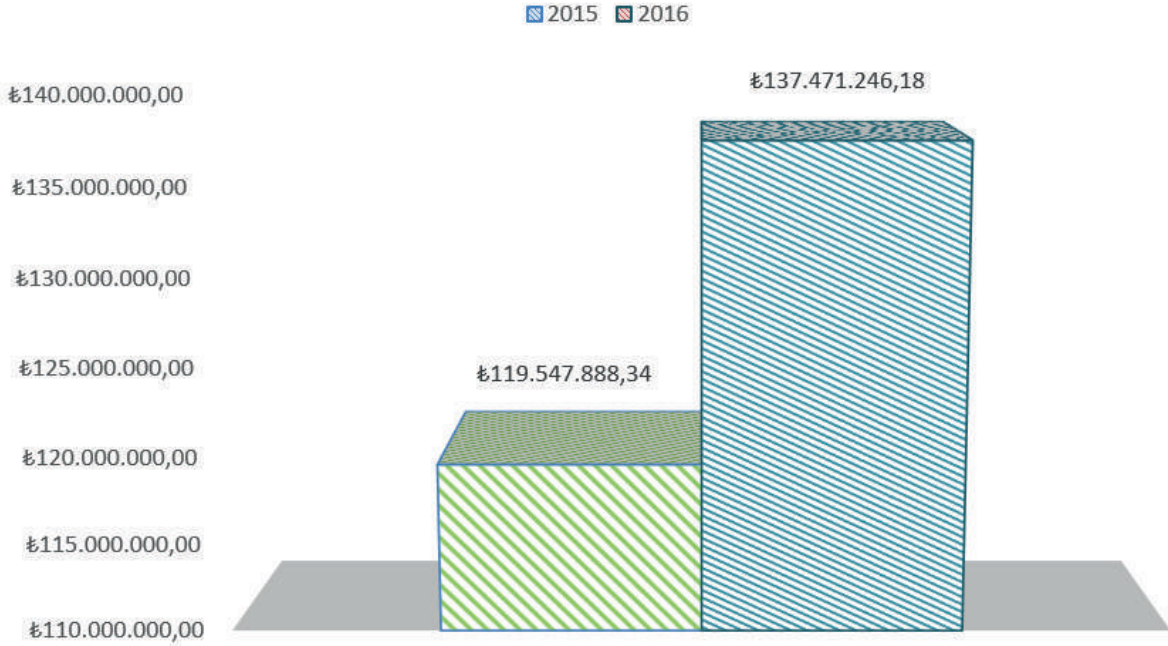



2015-2016 Mali Yıllarında Personel Giderlerinin Gerçekleşen Gider Bütçesine Oranı

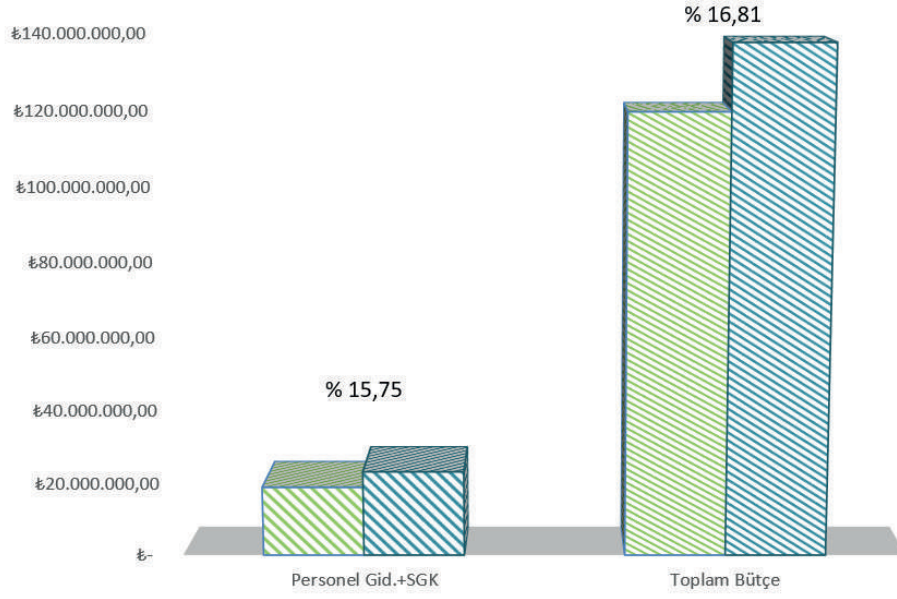

	Personel Gid.+SGK	Toplam Bütçe
2015	18.840.031,04	119.547.888,34
2016	23.110.141,20	137.471.246,18



2015-2016 Mali Yılları Yatırım Giderlerinin Gerçekleşen Gider Bütçesine Oranı

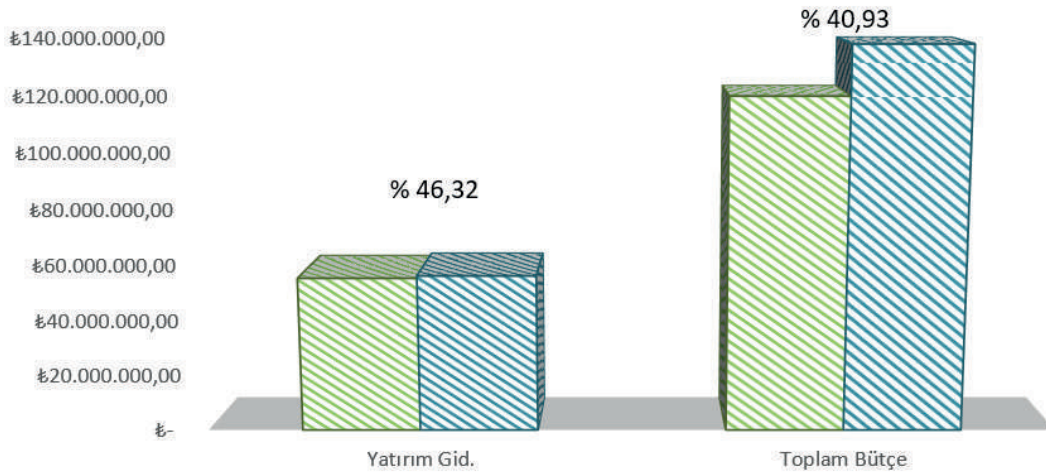

	Yatırım Gid.	Toplam Bütçe
2015	55.380.223,45	119.547.888,34
2016	56.268.227,70	137.471.246,18



2015-2016 Mali Yılları Gelir Kesin Rakamları

Gelir Cinsi	2015 YILI (TL)	2016 YILI (TL)
Vergi Gelirleri	0,00-	0,00-
Teşebbüs ve Mülkiyet Gelirleri	78.507.309,07-	95.108.048,79-
Alınan Bağış ve Yardımlar ile Özel Gelirler	4.652.740,27-	5.871.485,80-
Diğer Gelirler	26.961.694,48--	29.427.831,92-
Sermaye Gelirleri	0,00-	0,00-
TOPLAM BÜTÇE GELİRİ	110.121.743,82-	130.407.366,41-
Gelirden Red ve İadeler	-957.152,17-	-253.822,31-
NET GELİR	109.164.591,65-	130.153.544,10-



2015-2016 Mali Yılları Gerçekleşen Bütçe Gelirleri

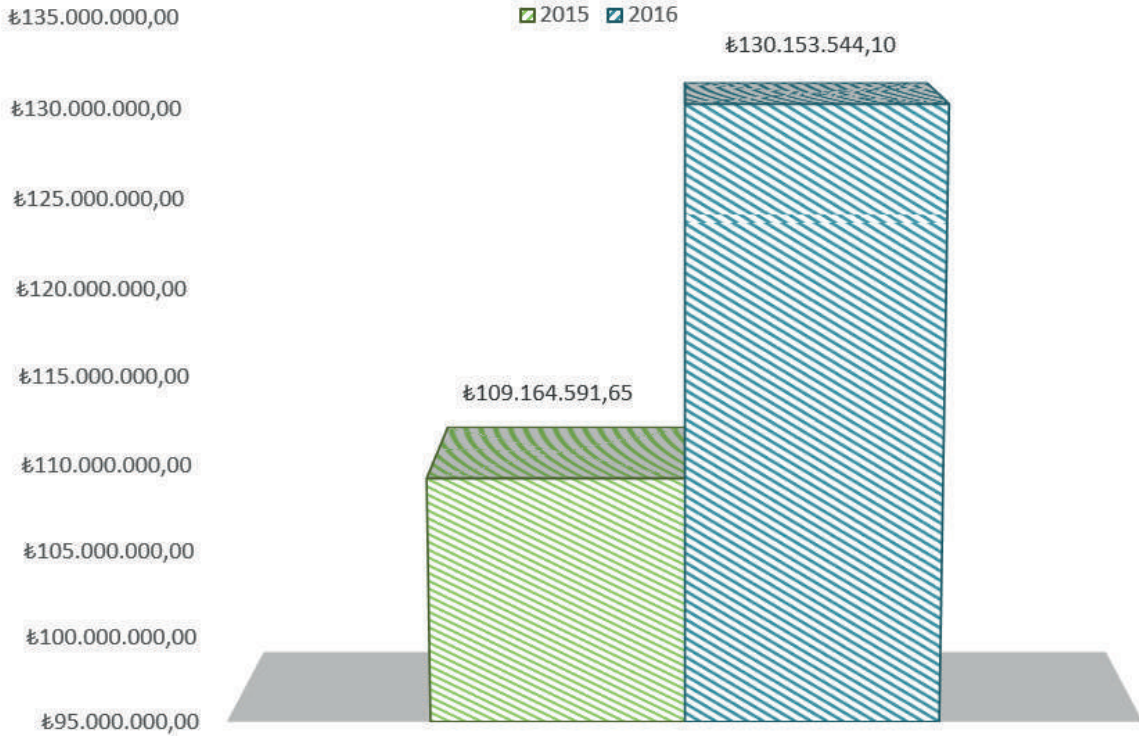

2015-2016 Mali Yılları Gelir Bütçesi Gerçekleşme Rakamları

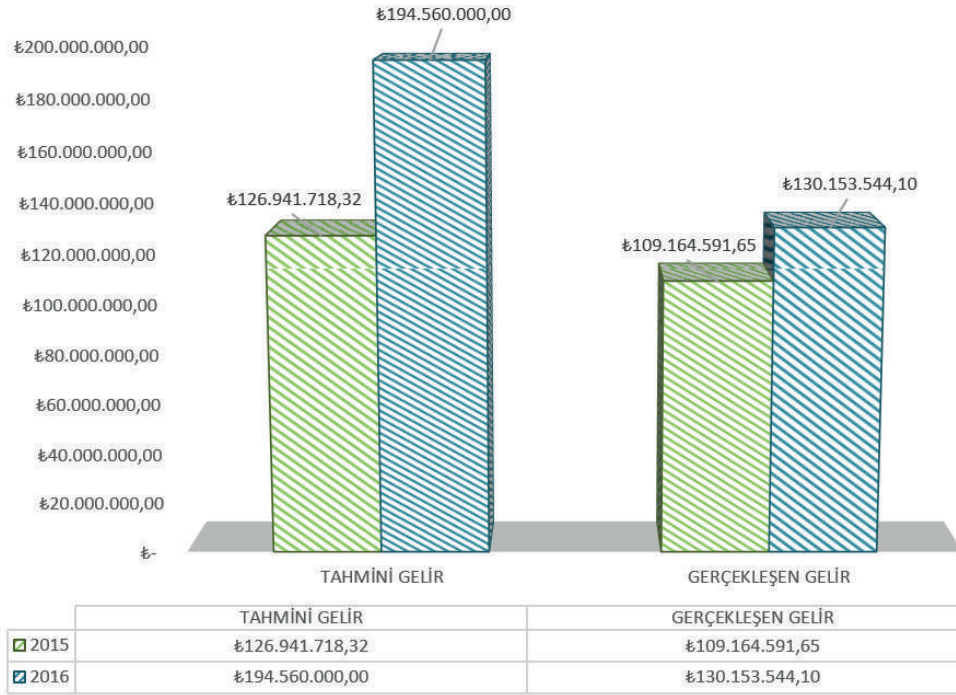

2015-2016 Mali Yılları Gelir Bütçesi Gerçekleşme Oranı

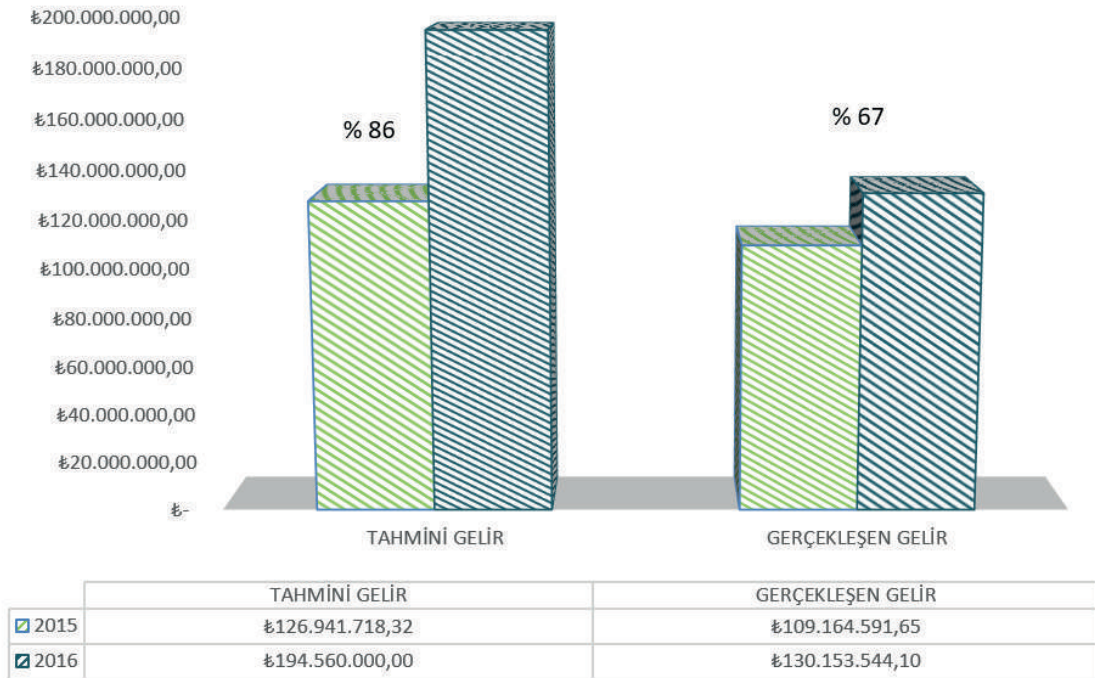



2015 - 2016 YILI BÜTÇE GELİRLERİNİN BÜTÇE GİDERLERİNİ KARŞILAMA ORANI

	Toplam Gelir (TL)	Toplam Gider (TL)	Gelirin Gideri Karşılama Oranı
2015	109.164.591,65-	119.547.888,34-	91,31%
2016	130.153.544,10-	137.471.246,18-	94,67%



2015-2016 Mali Yılları Gelir-
Gider Oranı

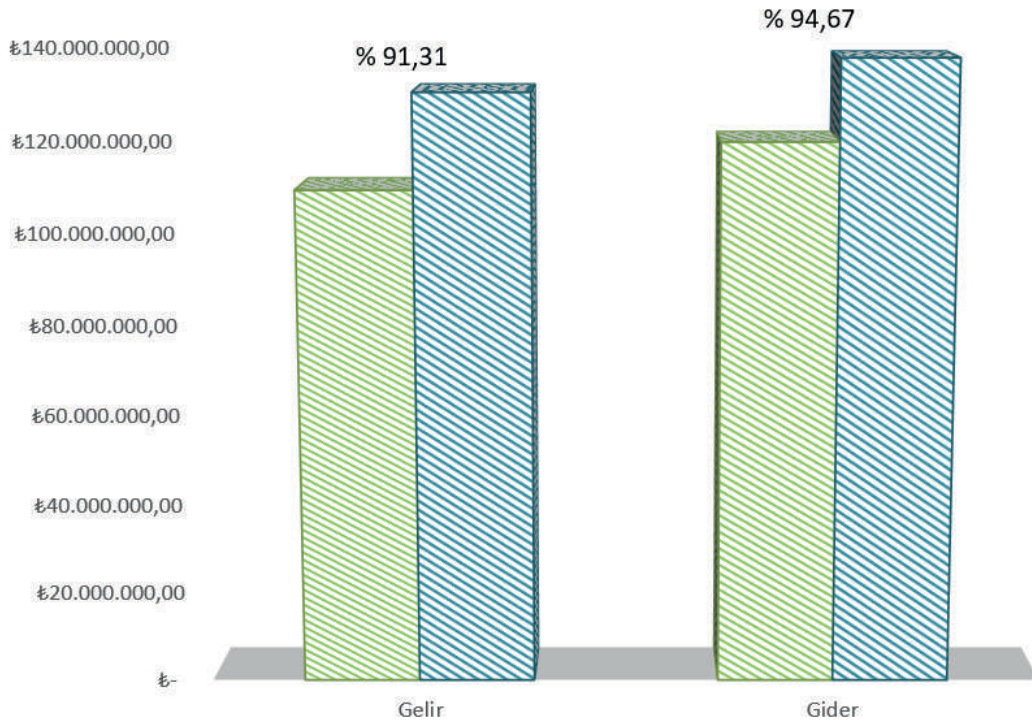

	Gelir	Gider
2015	109.164.591,65	119.547.888,34
2016	130.153.544,10	137.471.246,18



01.01.2016 İLE 31.12.2016 TARİHLERİ ARASI MİZAN

KURUM ADI: TİSKİ GENEL MÜDÜRLÜĞÜ					
Yılı: 2016 Ayı: Aralık					
Hesap Kodu	Hesap Adı	Borç Tutarı TL / Kr	Alacak Tutarı TL / Kr	Borç Kalanı TL / Kr	Alacak Kalanı TL / Kr
102	BANKA HESABI	165.535.041,23	160.217.952,03	5.317.089,20	0
103	VERİLEN ÇEKLER VE GÖNDERME EMİRLERİ	160.217.952,03	160.217.952,03	0	0
109	BANKA KREDİ KARTLARINDAN ALACAKLAR	58.233.784,67	57.013.881,57	1.219.903,10	0
120	GELİRLERDEN ALACAKLAR HESABI	142.931.075,87	142.931.075,87	0	0
121	GELİRLERDEN TAKİPLİ ALACAKLAR HESABI	31.158.754,45	9.879.769,06	21.278.985,39	0
126	VERİLEN DEPOZİTO VE TEMİNATLAR HESABI	8.640,47	0	8.640,47	0
132	KURUMCA VERİLEN BORÇLARDAN ALACAKLAR	9.853.523,01	1.439.485,60	8.414.037,41	0
140	KİSİLERDEN ALACAKLAR HESABI	578.303,64	574.568,53	3.735,11	0
150	İLK MADDE VE MALZEMELER	15.156.759,32	7.562.076,09	7.594.683,23	0
160	İS AVANS VE KREDİLERİ HESABI	12.486.010,95	12.486.010,95	0	0
161	PERSONEL AVANSLARI HESABI	1.030.390,83	1.030.390,83	0	0
190	DEVREDEN KATMA DEĞER VERGİSİ HESABI	10.097.914,47	485.532,58	9.612.381,89	0
191	İŞLETME VE İŞTİRAKLER MÜDÜRLÜĞÜ VERGİ	12.736.578,23	12.736.578,23	0	0
220	GELİRLERDEN ALACAKLAR HESABI	3.741.199,43	3.741.199,43	0	0
250	ARAZİ VE ARSALAR HESABI	4.423.672,09	0	4.423.672,09	0
251	YERALTI VE YERÜSTÜ DÜZENLERİ HESABI	53.280.334,75	904.350,53	52.375.984,22	0
253	TESİS, MAKİNE VE CİHAZLAR	5.822.549,71	22.525,00	5.800.024,71	0





254	TAŞITLAR GRUBU	22.832.272,48	1.110.697,62	21.721.574,86	0
255	DEMİRBAŞLAR GRUBU	2.380.478,47	379.374,10	2.001.104,37	0
257	BIRIKMIS AMORTİSMANLAR HESABI (-)	135.000,00	8.046.801,46	0	7.911.801,46
258	YAPILMAKTA OLAN YATIRIMLAR HESABI	41.579.995,23	27.682.986,54	13.897.008,69	0
260	HAKLAR HESABI	1.217.752,00	0	1.217.752,00	0
268	BIRIKMIS AMORTİSMANLAR HESABI (-)	0	1.217.752,00	0	1.217.752,00
294	ELDEN ÇIKARILACAK STOKLAR VE MADDİ	353.500,00	0	353.500,00	0
299	BIRIKMIS AMORTİSMANLAR HESABI (-)	0	353.500,00	0	353.500,00
300	BANKA KREDİLERİ HESABI	3.551.312,99	3.852.166,16	0	300.853,17
320	BÜTÇE EMANETLERİ HESABI	46.074.602,72	57.499.178,23	0	11.424.575,51
330	ALINAN DEPOZİTO VE TEMİNATLAR HESABI	7.807.336,88	15.804.578,60	0	7.997.241,72
333	EMANETLER HESABI	30.782.775,33	44.015.493,99	0	13.232.718,66
360	ÖDENECEK VERGİ VE FONLAR HESABI	8.328.243,67	9.677.727,80	0	1.349.484,13
361	ÖDENECEK SOSYAL GÜVENLİK KESİNTİLERİ	9.149.253,43	9.579.296,38	0	430.042,95
362	FONLAR VEYA DİĞER KAMU İDARELERİ ADINA	7.266.976,79	13.714.344,03	0	6.447.367,24
368	VADESİ GEÇMİŞ, ERTELENMİŞ VEYA	12.686.233,33	16.669.823,66	0	3.983.590,33
381	GİDER TAHAKKUKLARI HESABI	658.970,72	706.329,45	0	47.358,73
391	HESAPLANAN KATMA DEĞER VERGİSİ HESABI	9.465.678,16	9.465.678,16	0	0
400	BANKA KREDİLERİ HESABI	98.439.819,41	196.415.175,35	0	97.975.355,94
481	GİDER TAHAKKUKLARI HESABI	706.329,45	5.062.248,87	0	4.355.919,42
500	NET DEĞER HESABI	122.733.233,63	1.645.363,33	121.087.870,30	0





570	GEÇMİS YILLAR OLUMLU FAALİYET SONUÇLARI	0	79.362.958,48	0	79.362.958,48
590	DÖNEM OLUMLU FAALİYET SONUCU HESABI	41.636.084,13	81.573.511,43	0	39.937.427,30
600	GELİRLER HESABI	139.647.168,94	139.647.168,94	0	0
630	GİDERLER HESABI	87.189.936,78	87.189.936,78	0	0
690	FAALİYET SONUÇLARI HESABI	127.127.364,08	127.127.364,08	0	0
800	BÜTÇE GELİRLERİ HESABI	130.407.366,41	130.407.366,41	0	0
805	GELİR YANSITMA HESABI	130.407.366,41	130.407.366,41	0	0
810	BÜTÇE GELİRLERİNDEN RET VE İADELER HESABI	253.822,31	253.822,31	0	0
830	BÜTÇE GİDERLERİ HESABI	137.471.246,18	137.471.246,18	0	0
835	GİDER YANSITMA HESAPLARI	137.471.246,18	137.471.246,18	0	0
895	BÜTÇE UYGULAMA SONUÇLARI HESABI	267.878.612,59	267.878.612,59	0	0
900	GÖNDERİLECEK BÜTÇE ÖDENEKLERİ HESABI	296.198.360,86	275.110.364,93	21.087.995,93	0
901	BÜTÇE ÖDENEKLERİ HESABI	432.159.979,61	453.247.975,54	0	21.087.995,93
905	ÖDENEKLI GİDERLER HESABI	298.123.211,57	298.123.211,57	0	0
910	TEMİNAT MEKTUPLARI HESABI	13.734.801,56	5.896.552,98	7.838.248,58	0
911	TEMİNAT MEKTUPLARI EMANETLERİ HESABI	1.737.238,10	9.575.486,68	0	7.838.248,58
920	GİDER TAAHHÜTLERİ HESABI	105.774.213,45	53.643.887,66	52.130.325,79	0
921	GİDER TAAHHÜTLERİ KARSILIGI HESABI	53.643.887,66	105.774.213,45	0	52.130.325,79
	TOPLAM	3.514.304.156,66	3.514.304.156,66	357.384.517,34	357.384.517,34



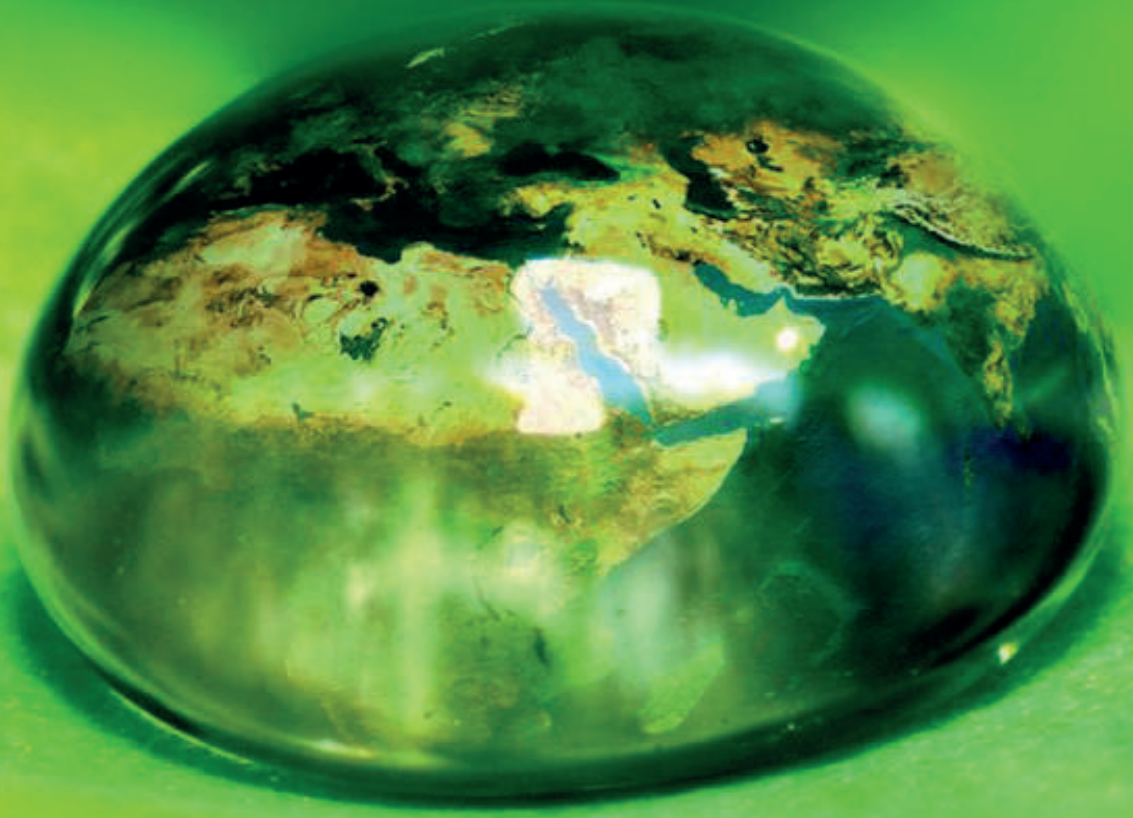

**Yaşamın
Kaynağı
Su**

*Sorumluluk
larımızı
biliyoruz*



2016 YILI BİLANÇOSU

AKTİF	2014 YILI		2015 YILI		2016 YILI		
	TL	Kr	TL	Kr	TL	Kr	
I	DÖNEN VARLIKLAR	37400231	83	49736258	34	53449455	80
A	Hazir Degerler	11713649	40	9257966	76	6536992	30
100	Kasa Hesabi	1493	20	0	0	0	0
102	Banka Hesabi	11134406	13	8023794	91	5317089	20
109	Banka Kredi Kartlarından Al	577750	7	1234171	85	1219903	10
C	Faaliyet Alacaklari	9848974	65	17008886	56	21287625	86
121	Gelirlerden Takipli Alacakl	9848974	65	17000246	9	21278985	39
126	Verilen Depozito ve Teminat	0	0	8640	47	8640	47
D	Kurum Alacaklari	10668449	1	6853523	1	8414037	41
132	Kurumca Verilen Borçlardan	10668449	1	6853523	1	8414037	41
E	Diger Alacaklari	4907	35	216165	10	3735	11
140	Kisilerden Alacaklar Hesabi	4907	35	216165	10	3735	11
F	Stoklar	3233711	42	5660230	4	7594683	23
150	Ilk Madde ve Malzeme Hesabi	3233711	42	5660230	4	7594683	23
G	Ön Ödemeler	361544	54	5532060	0	0	0
160	Is Avans ve Kredileri Hesab	361544	54	5532060	0	0	0
J	Diger Dönen Varliklar	1568995	46	5207426	87	9612381	89
190	Devreden Katma Deger Vergis	1568995	46	5207426	87	9612381	89
II	Duran Varliklar	12143205	39	50242542	14	92307567	48
C	Faaliyet Alacaklari	6648545	66	0	0	0	0
220	Gelirlerden Alacaklar Hesab	6648545	66	0	0	0	0
F	Maddi Duran Varliklar	5494659	73	50242542	14	92307567	48
250	Arazi ve Arsalar Hesabi	29200	0	861391	27	4423672	9
251	Yeralti ve Yerüstü Düzenler	2784162	79	24247266	99	52375984	22
253	Tesis, Makine ve Cihazlar H	1746036	32	5184477	93	5800024	71
254	Tasitlar Hesabi	1060977	84	15835534	22	21721574	86
255	Demirbaslar Hesabi	549613	80	917057	34	2001104	37
257	Birikmis Amortismanlar Hesa	-833831	2	-4158030	25	-7911801	46
258	Yapılmakta Olan Yatirimlar	158500	0	7354844	64	13897008	69
260	Haklar Hesabi	0	0	250000	0	1217752	0
268	Birikmis Amortismanlar Hesa	0	0	-250000	0	-1217752	0
294	Elden Çikarilacak Stoklar v	0	0	218500	0	353500	0
299	Birikmis Amortismanlar Hesa	0	0	-218500	0	-353500	0
	AKTİF TOPLAMI	49.543.437,22		99.978.800,48		145.757.023,28	

PASİF		2014 YILI		2015 YILI		2016 YILI	
		TL	Kr	TL	Kr	TL	Kr
III	Kısa Vadeli Yabancı Kaynaklı	38555826	89	48545892	14	45213232	44
A	Kısa Vadeli İç Mali Borçlar	0	0	0	0	300853	17
300	Banka Kredileri Hesabı	0	0	0	0	300853	17
C	Faaliyet Borçları	15199073	71	20315616	36	11424575	51
320	Bütçe Emanetleri Hesabı	15199073	71	20315616	36	11424575	51
D	Emanet Yabancı Kaynaklar	16641443	95	17525889	23	21229960	38
330	Alınan Depozito ve Teminatlı	4141347	1	6148749	51	7997241	72
333	Emanetler Hesabı	12500096	94	11377139	72	13232718	66
G	Ödenecek Diğer Yükümlülükler	6715309	23	10704386	55	12210484	65
360	Ödenecek Vergi ve Fonlar He	1006886	58	1094631	37	1349484	13
361	Ödenecek Sosyal Güvenlik Ke	81053	40	19173	33	430042	95
362	Fonlar veya Diğer Kamu İdar	2340182	18	3694855	74	6447367	24
368	Vadesi Geçmiş Ertelenmiş Ve	3287187	7	5895726	11	3983590	33
I	Gelecek Aylara Ait Gelirler	0	0	0	0	47358	73
381	Gider Tahakkukları Hesabı	0	0	0	0	47358	73
IV	Uzun Vadeli Yabancı Kaynaklı	89686282	68	94680312	83	102331275	36
A	Uzun Vadeli İç Mali Borçlar	89686282	68	94680312	83	97975355	94
400	Banka Kredileri Hesabı	89686282	68	94680312	83	97975355	94
I	Gelecek Yıllara Ait Gelirle	0	0	0	0	4355919	42
481	Gider Tahakkukları Hesabı	0	0	0	0	4355919	42
V	Öz Kaynaklar	-78698672	35	-43247404	49	-1787484	52
A	Net Değer	-116425546	70	-122610362	97	-121087870	30
500	Net Değer/Sermaye Hesabı	-116425546	70	-122610362	97	-121087870	30
H	Geçmiş Yıllar Olumlu Faaliy	0	0	37726874	35	79362958	48
570	Geçmiş Yıllar Olumlu Faaliy	0	0	37726874	35	79362958	48
J	Dönem Faaliyet Sonuçları	37726874	35	41636084	13	39937427	30
590	Dönem Olumlu Faaliyet Sonuc	37726874	35	41636084	13	39937427	30
PASİF TOPLAMI		49.543.437,22		99.978.800,48		145.757.023,28	





IX	Nazim Hesaplar	6123239	64	60782131	27	81056570	30
A	Ödenek Hesapları	0	0	50452660	86	21087995	93
900	Gönderilecek Bütçe Ödenekle	0	0	50452660	86	21087995	93
905	Ödenekli Giderler Hesabi	6119831	64	0	0	0	0
B	Nakit Disi Teminat ve Kisi	0	0	4159314	88	7838248	58
910	Teminat Mektupları Hesabi	3408	0	4159314	88	7838248	58
C	Taahhüt Hesapları	0	0	6170155	53	52130325	79
920	Gider Taahhütleri Hesabi	0	0	6170155	53	52130325	79
AKTİF GENEL TOPLAM		55.666.676,86		160.760.931,75		226.813.593,58	

FAALİYET RAPORU 2016

IX	Nazim Hesaplar	6123239	64	60782131	27	81056570	30
A	Ödenek Hesapları	0	0	50452660	86	21087995	93
901	Bütçe Ödenekleri Hesabi	6119831	64	50452660	86	21087995	93
B	Nakit Disi Teminat ve Kisil	0	0	4159314	88	7838248	58
911	Teminat Mektupları Emanetle	3408	0	4159314	88	7838248	58
C	Taahhüt Hesapları	0	0	6170155	53	52130325	79
921	Gider Taahhütleri Karsiligi	0	0	6170155	53	52130325	79
PASİF GENEL TOPLAM		55.666.676,86		160.760.931,75		226.813.593,58	



STRATEJİ GELİŞTİRME DAİRESİ BAŞKANLIĞI

Mali Bilgiler (TL)	2016	2016
	(Tahmini) TL	(Gerçekleşen) TL
01- Personel Giderleri	0,00-	0,00-
02- SGK Devlet Pırımı Giderleri	0,00-	0,00-
03- Mal ve Hizmet Alımı Giderleri	69.000,00-	0,00-
04- Faiz Giderleri	0,00-	0,00-
05- Cari Transferleri	300.000,00-	0,00-
06- Sermaye Giderleri	0,00-	0,00-
07- Sermaye Transferleri	0,00-	0,00-
08- Borç Verme	0,00-	0,00-
09- Yedek Ödenekler	19.400.000,00-	2.687.500,00-
TOPLAM	19.769.000,00-	2.687.500,00-





İNSAN KAYNAKLARI VE EĞİTİM DAİRESİ BAŞKANLIĞI

DAİRE BAŞKANI

Nazmi ÖZTÜRK

PERSONEL DURUMU

15 Personel (4 Memur, 3 İşçi, 8 Hizmet Alımı)

BAĞLI ŞUBE MÜDÜRLÜKLERİ

1-İnsan Kaynakları Şube Müdürlüğü
2-Yazı İşleri Şube Müdürlüğü

2016 Yılı Bütçesi (Gerçekleşen)

33.133.316,76-TL

STRATEJİK AMAÇ

1

İNSAN KAYNAKLARININ YAPILANDIRILMASI VE GELİŞTİRİLMESİ



Stratejik Hedef

1.1: Eğitim ve Değerlendirme

Performans Ölçütleri	2016 (Tahmini)	2016 (Gerçekleşen)
1.1.1. Eğitim Planlaması	1	1
1.1.2. Hizmet İçi Eğitim (Saat/Kişi)	12	20
1.1.3. Oryantasyon Eğitimi (Tüm Personel)	100%	100%
1.1.4. İşbaşında Eğitim(Tüm Personel)	100%	100%
1.1.5. Mesleki Panel, Fuar, Seminer vb. Etkinliklere Katılım (Adet)	15	25
1.1.6. Personel Performans Takip Çalışması (Yıl)	2	2







Stratejik Hedef

12: Motivasyon Artırıcı Etkinlikler

Performans Ölçütleri		2016 (Tahmini)	2016 (Gerçekleşen)
1.2.1.	Personel Yemeği Düzenlemek	1	1
1.2.2.	Başarılı Personele Ödül Vermek	20	- Sayıştay 7. Dairesinin 27.10.2016 Karar tarihli ve 133 Karar nolu İlamı doğrultusunda verilmemiştir.



Stratejik Hedef

2.5: Kurumsal Güvenliğin Sağlanması

Performans Ölçütleri		2016 (Tahmini)	2016 (Gerçekleşen)
2.5.1.	Güvenlik Hizmeti İşi Alımı	1	-



5

STRATEJİK AMAÇ

KURUMSAL YAPININ İYİLEŞTİRİLMESİ, GELİŞTİRİLMESİ



Stratejik Hedef

5.1: Çalışma Ortamının İyileştirilmesi

Performans Ölçütleri		2016 (Tahmini)	2016 (Gerçekleşen)
5.1.2.	Hizmet Alımı İşi	3	3 -İçme Suyu ve Kanalizasyon hizmetleri için personel ve araç kiralama hizmet alımı, -Genel Müdürlük Hizmet binasının kalorifer hizmetleri için personel çalıştırılması hizmet alımı, -Genel Müdürlük Hizmet binasının temizlik hizmetleri için hizmet alım işi.





İNSAN KAYNAKLARI VE EĞİTİM DAİRESİ BAŞKANLIĞI

Mali Bilgiler (TL)	2016	2016
	(Tahmini) TL	(Gerçekleşen) TL
01- Personel Giderleri	19.531.000,00-	19.342.337,22-
02- SGK Devlet Primi Giderleri	3.445.000,00--	3.767.803,98-
03- Mal ve Hizmet Alımı Giderleri	13.725.000,00-	9.908.175,56-
04- Faiz Giderleri	0,00-	0,00-
05- Cari Transferleri	450.000,00--	115.000,00-
06- Sermaye Giderleri	0,00-	0,00-
07- Sermaye Transferleri	0,00-	0,00-
TOPLAM	37.151.000,00-	33.133.316,76-





BİLGİ İŞLEM DAİRESİ BAŞKANLIĞI

DAİRE BAŞKANI

Ahmetali KOZ

PERSONEL DURUMU

4 Personel (2 Memur, 2 Hizmet Alımı)

BAĞLI ŞUBE MÜDÜRLÜKLERİ

1-Bilgi İşlem Şube Müdürlüğü
2-Scada ve Otomasyon Şube Müdürlüğü

2016 Yılı Bütçesi (Gerçekleşen)

2.059.802,23- TL.

STRATEJİK AMAÇ

4

KURUMSAL İLETİŞİMİN GELİŞTİRİLMESİ



Stratejik Hedef

4.1: Halkla İlişkilerin Geliştirilmesi

Performans Ölçütleri	Tahmini (2016)	Gerçekleşen (2016)
4.1.1. Çağrı Merkezi Yazılımının Uygulanması	100%	100% Vatandaşlarımızın Alo 185 Mavi Hat üzerinden ilettikleri talep ve arıza bildirimleri online olarak kayıt altına alınmaktadır.
4.1.5. Kurumsal Web Sayfası Güncellenmesi	100%	100% Kurumsal web sayfası güncel teknolojilere uygun şekilde güncellendi. İnternet şubesi, üyelik sistemi ve kredi kartına taksit özellikleri ile geliştirildi.



Arıza İhbar Girişi

İhbar No

Arıza Tarihi 27/02/2017

İhbar Türü

Kodlu Arıza Türü

Arıza Türleri

Şantiye Kesinti Bilgileri

Abone No

Adı Soyadı

Mahalle Köy

Cadde Sokak

Site /Apartman/No

İdari Şube

Diğer Adres

Telefon/Email

Açıklama

Ekip Personeller

Ekip Cep Tel / Mail

İş Emri No

Ara Kaydet Temizle Yardım Çıkış

7 STRATEJİK AMAÇ

BİLİŞİM VE TEKNOLOJİK ALTYAPI İLE KULLANIMININ GELİŞTİRİLMESİ



Stratejik Hedef

7.1: Yazılım ve Donanım İhtivacının Karşılanması

Performans Ölçütleri	Tahmini(2016)	Gerçekleşen(2016)
		100%
7.1.1. Yazılım İhtivacının Karşılanması	100%	Oralce Veri Tabanı, CAD Programları, Hak Ediş Hazırlama Programı, Doğrudan Temin Programı, İhale İşlemleri Kontrol Programı, Personel Devam Kontrol Sistemi (PDKS), Laboratuvar ve Analiz Takip Yazılımı, Intranet Yazılımı, Raporlama Yazılımı.
7.1.2. Mevcut Yazılımların Güncelleme ve Bakımının Yapılması	100%	100% Abone Bilgi Yönetimi Sistemi (ABYS), Yönetim Bilgi Sistemi (e-Belediye), Veri Tabanı, CAD Programları, Hak Ediş Hazırlama Programı, Anti-Virüs Yazılımı, Uzaktan Yardım Programı.
7.1.3. Donanım İhtivacının Tamamının Karşılanması	100%	100% Bilgisayar, Yazıcı, Fotokopi Makinesi, Server, Storage (Veri Depolama Ünitesi), Network Donanımları, Etkileşimli Tahta, Kesintisiz Güç Kaynağı Ünitesi (UPS).
7.1.4. Mevcut Donanımların Bakım ve Onarımlarının Yapılması	100%	100% Bilgisayar Yedek Parçaları (İşlemci, Ana Kart, RAM Bellek, SSD, Hard Disk vb.), Kartuş/Toner, Diğer Donanımlar.
7.1.5. SCADA Sisteminin Yaygınlaştırılması	100%	45% İlimiz Sınırlarını Kapsayan İçme Suyu Alt Yapı Çalışmaları ile Birlikte Eş Zamanlı Olarak Yürütülen SCADA Sistemi Yaygınlaştırması Çalışmaları Devam Etmektedir.



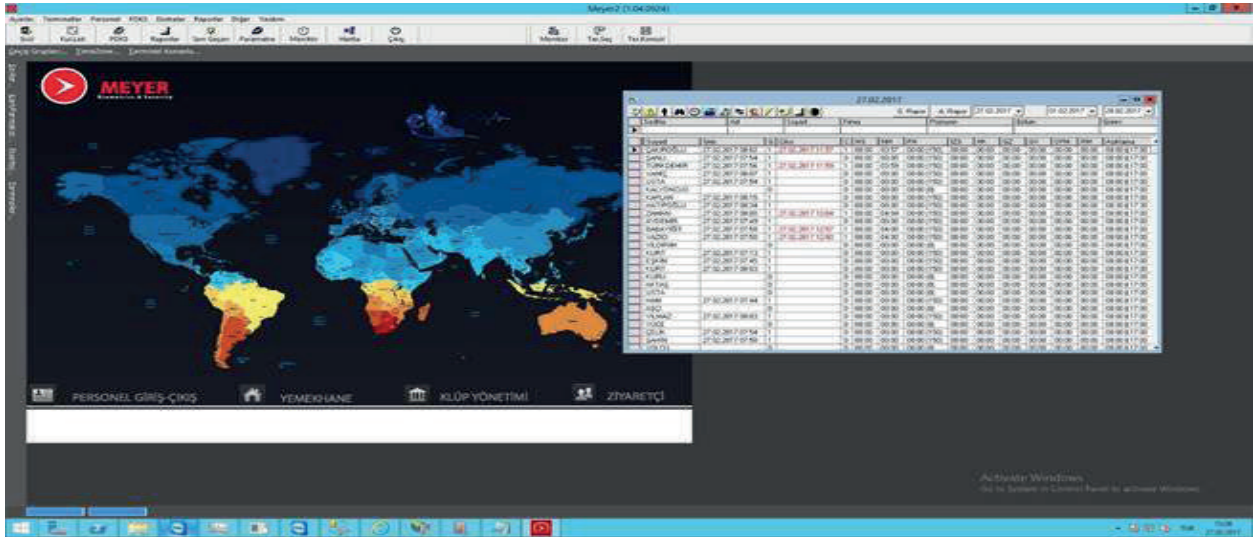
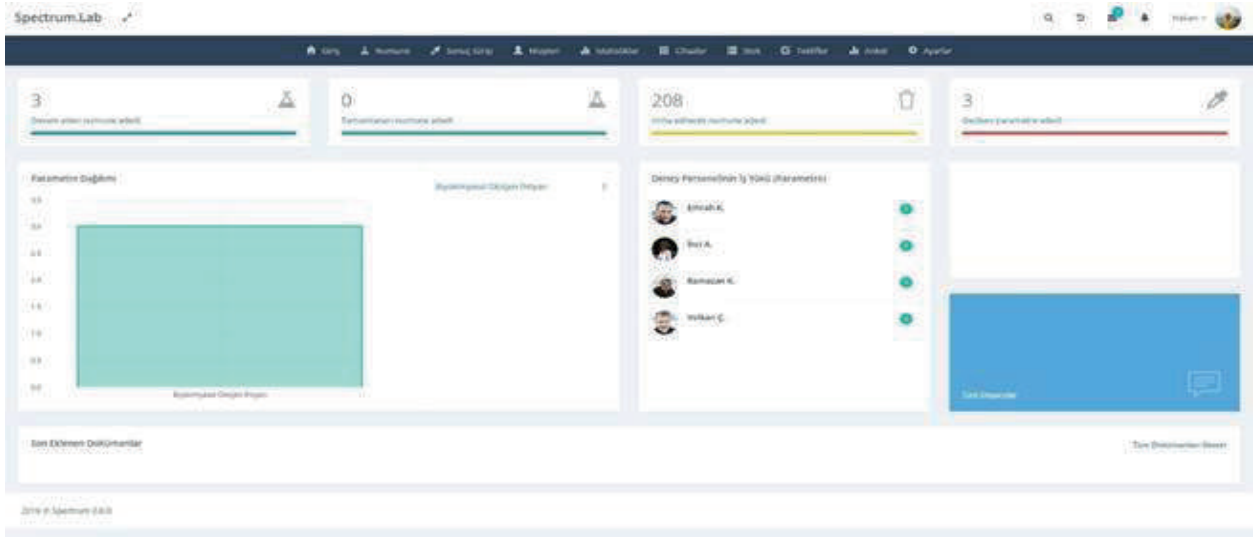



Stratejik Hedef

7.2: Elektronik Belge Yönetim Sisteminin (EBYS) Hayata Geçirilmesi

Performans Ölçütleri	Tahmini(2016)	Gerçekleşen(2016)
7.2.1. Dijital Arşiv Sisteminin Kullanılması	100%	- 2016 yılında ana hizmet binasının taşınmasından dolayı bir sonraki yıla ertelenmiştir.
7.2.2. Elektronik İmza Sisteminin Kurulması	100%	100% Online evrak kayıt ve takibi, zaman ve kâğıt tasarrufu gibi pek çok alanda kamu yararı sağlayan Elektronik Belge Yönetim Sistemi (EBYS) kurulumu ve personel eğitimleri tamamlanmıştır.
7.2.3. Trabzon Büyükşehir Belediyesi Coğrafi Bilgi Sistemine (CBS) Entegre olmak	100%	Abone Bilgi Yönetim Sistemi (ABYS) kapsamında yapılan online sayaç okuma faaliyetleri, Trabzon Büyükşehir Belediyesi Coğrafi Bilgi Sistemi (CBS) ile yapılan entegrasyon neticesinde, sayısal haritalar üzerinden takip edilebilmekte olup; yeni entegrasyonlar için Büyükşehir Belediyesinin devam eden Mekansal Adres Kayıt Sistemi (MAKS) entegrasyonunun tamamlanması beklenmektedir.

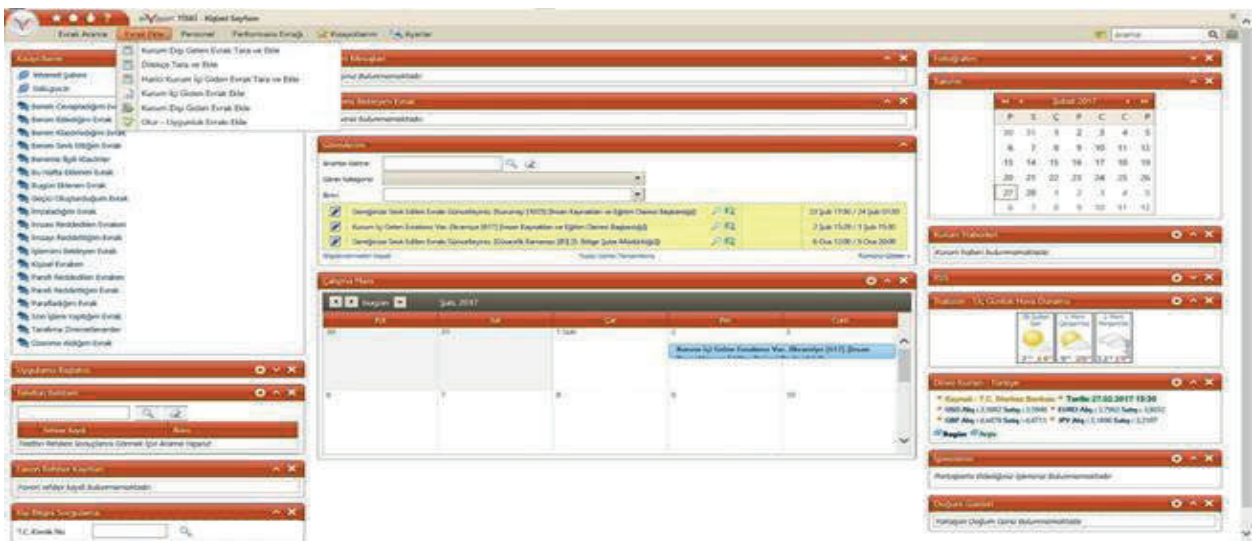

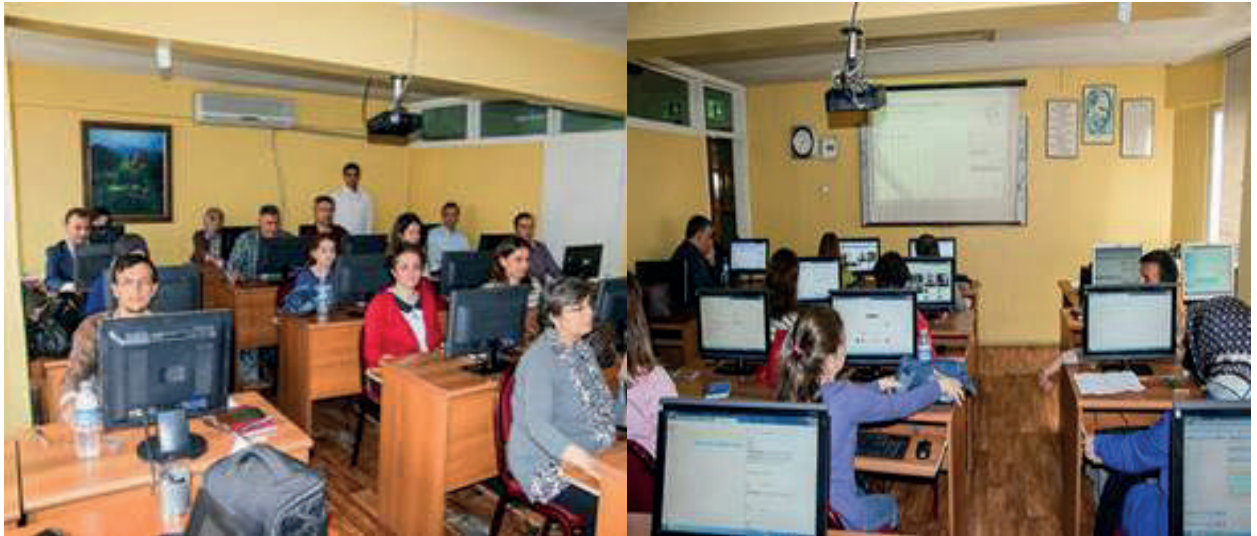
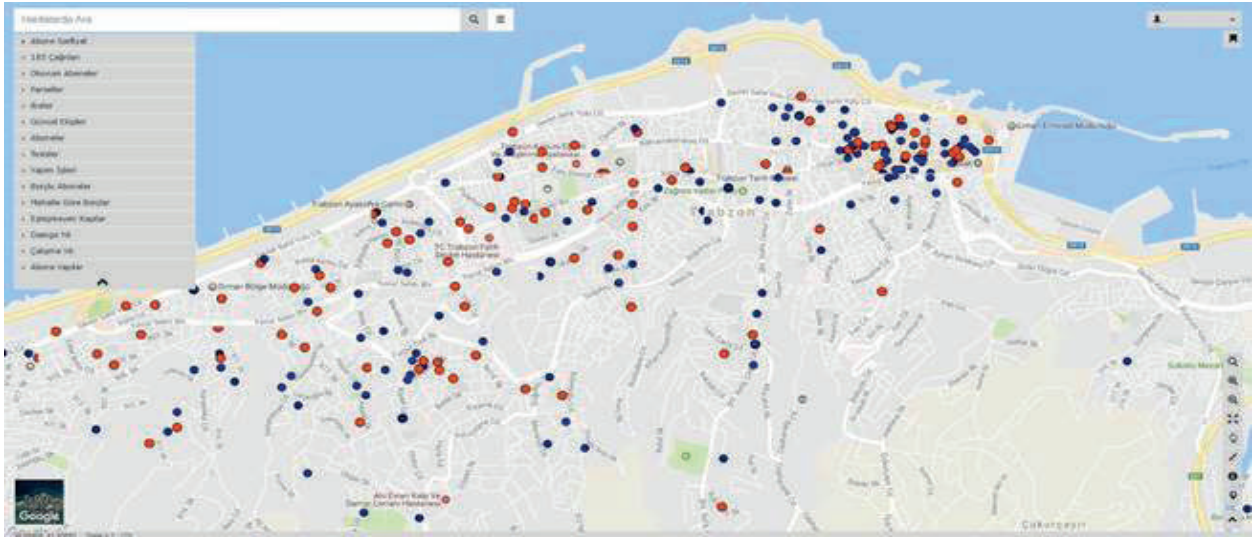

Elektronik Belge Yönetim Sistemi (EBYS) Eğitimi

Genel Müdürlüğümüz bünyesinde 6 Adet Server Bilgisayar, 2 Adet Storage (Veri Depolama) Ünitesi, 198 Adet Kişisel Bilgisayar (%72'lik bölümü 2014-2015 yılları içinde ihtiyaca uygun son teknoloji ile güncellenmiştir), 70 Adet Yazıcı, 7 Adet Fotokopi Makinesi, 1 Adet Plotter, 15 Adet Para Sayma Makinesi kullanılmaktadır.

İnternet'in hızlı ve güvenli kullanılmasını sağlamak amacıyla 1 Adet Güvenlik Duvarı Cihazı ve diğer ağ donanımları ile Metro İnternet alt yapısı üzerinden hizmet verilmektedir. Ana sistemin sürekliliğini ve muhafazasını sağlamak üzere, standartlara yakın bir sistem odası oluşturulmuş olup; zaman içerisinde tespit edilen eksikler de hızla giderilmektedir.

2560 sayılı Yasa ile Genel Müdürlüğümüze verilen tüm görevleri, bilgisayar sistemleri aracılığı ile sözel ve sayısal olarak yapmak, takip etmek, raporlar almak, elektronik ortamda ve basılı formda yayımlayabilmek amacıyla kullanılmakta olan Abone Bilgi Yönetim Sistemi (ABYS) yazılımımız sayesinde, anlaşmalı 12 bankadan (Akbank, Halk Bankası, İş Bankası, Kuveyt Türk Katılım Bankası, Fibabanka, Türkiye Finans Katılım Bankası, Vakıfbank, Garanti Bankası, Yapı ve Kredi Bankası, Şekerbank, Albaraka Türk Bankası ve Ziraat Bankası) otomatik ödeme talimatı verilebilmekte; İnternet Bankacılığı ile online fatura tahsilatı yapılabilmektedir. Bu ödeme yöntemlerinin dışında, il genelinde 65 noktada bulunan PTT Bank ödeme noktası ve tüm ilçelerde bulunan TİSKİ Genel Müdürlüğü İlçe Şefliklerinde tahsilat yapılmaktadır.

Kullanmakta olduğumuz kişisel bilgisayarlar ve server bilgisayarlar ile İşletim Sistemi Yazılımları, Veritabanı Yazılımları, Ofis Programları, CAD Yazılımları, Hakediş Yazılımları, Anti-virüs Yazılımları ve Uzaktan Yardım Programları kullanılmaktadır.

Genel Müdürlüğümüz hizmetlerini tanıtmak ve online işlem imkanını sunmak üzere hazırlanmış olan Kurumsal Web Sitemiz www.tiski.gov.tr internet adresinden hizmet vermektedir. Ayrıca, kurumsal yazışmalar yapmak üzere ilgili personele kurumsal mail adresleri tanımlanmakta; kullanım için teşvik edilmektedir.



BİLGİ İŞLEM DAİRESİ BAŞKANLIĞI

	2016	2016
	(Tahmini) TL	(Gerçekleşen) TL
Mali Bilgiler (TL)		
01- Personel Giderleri	0,00-	0,00-
02- SGK Devlet Primi Giderleri	0,00-	0,00-
03- Mal ve Hizmet Alımı Giderleri	660.000,00-	510.044,03-
04- Faiz Giderleri	0,00-	0,00-
05- Cari Transferleri	0,00-	0,00-
06- Sermaye Giderleri	1.070.000,00-	1.549.758,20-
07- Sermaye Transferleri	0,00-	0,00-
08- Borç Verme	0,00-	0,00-
TOPLAM	1.730.000,00-	2.059.802,23-





ABONE İŞLERİ DAİRESİ BAŞKANLIĞI

DAİRE BAŞKANI

Ahmetali KOZ

PERSONEL DURUMU

432 Personel (42 Memur, 149 İşçi, 241 Hizmet Alımı)

BAĞLI ŞUBE MÜDÜRLÜKLERİ

- 1- Abone İşleri Koordinasyon Şube Müdürlüğü
- 2- 1.Bölge Şube Müdürlüğü
- 3- 2. Bölge Şube Müdürlüğü
- 4- 3. Bölge Şube Müdürlüğü
- 5- 4. Bölge Şube Müdürlüğü
- 6- 5. Bölge Şube Müdürlüğü
- 7- 6. Bölge Şube Müdürlüğü

2016 Yılı Bütçesi (Gerçekleşen)

14.826.540,55- TL.



Abone İşleri Dairesi Başkanlığı Personel Kadro Durumu Dağılımı

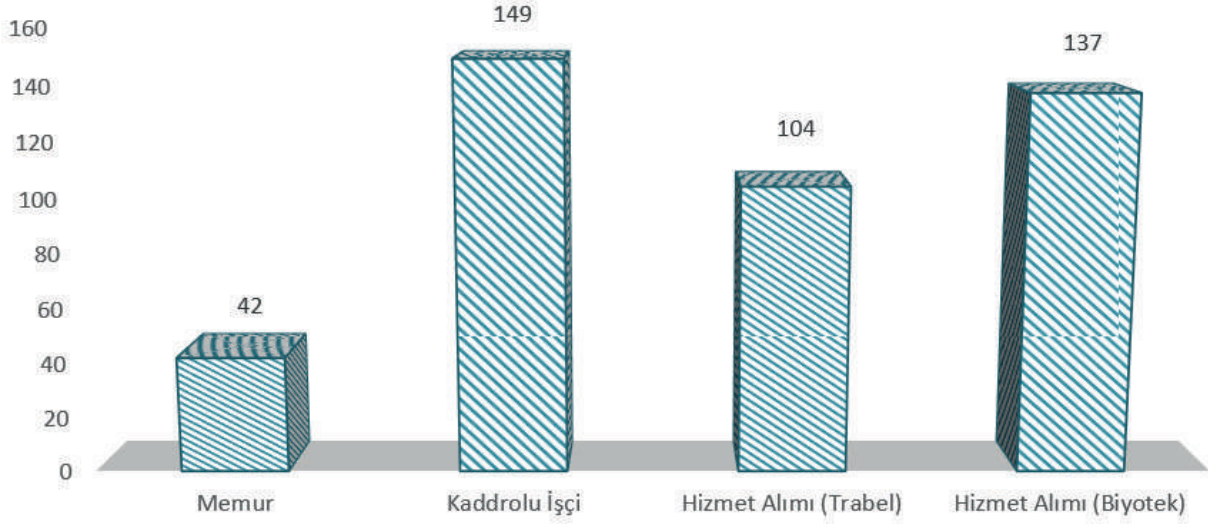

Abone İşleri Dairesi Başkanlığı

Abone İşleri Koordinasyon Şube Müdürlüğü

1. Bölge Şube Müdürlüğü

- a-Ortahisar İçme Suyu Şebeke İşletme Şefliği
- b-Ortahisar Kanalizasyon Şebeke İşletme Şefliği
- c-Ortahisar Abone İşleri Şefliği
- d-Maçka İlçe Şefliği

2. Bölge Şube Müdürlüğü

- a-Akçaabat İlçe Şefliği
- b-Düzköy İlçe Şefliği

3. Bölge Şube Müdürlüğü

- a-Vakfıkebir İlçe Şefliği
- b-Beşikdüzü İlçe Şefliği
- c-Çarşıbaşı İlçe Şefliği
- d-Şalpazarı İlçe Şefliği
- e-Tonya İlçe Şefliği

4. Bölge Şube Müdürlüğü

- a-Of İlçe Şefliği
- b-Çaykara İlçe Şefliği
- c-Dernekpazarı İlçe Şefliği
- d-Hayrat İlçe Şefliği

5. Bölge Şube Müdürlüğü

- a-Sürmene İlçe Şefliği
- b-Araklı İlçe Şefliği
- c-Köprübaşı İlçe Şefliği

6. Bölge Şube Müdürlüğü

- a-Yomra İlçe Şefliği
- b-Arsin İlçe Şefliği

Birimlere Göre Personel Dağılımı





Birim	Memur	Kadrolu İşçi	Hizmet Alımı	Toplam
Abone İşleri Koordinasyon Şube Müdürlüğü	0	3	9	12
1.Bölge Şube Müdürlüğü				
Ortahisar	17	45	116	178
Maçka	1	6	4	11
Toplam	18	51	120	189
2.Bölge Şube Müdürlüğü				
Akçaabat	3	17	20	40
Düzköy	1	2	2	5
Toplam	4	19	22	45
3.Bölge Şube Müdürlüğü				
Vakfıkebir	4	7	4	15
Beşikdüzü	2	7	3	12
Çarşıbaşı	1	2	5	8
Şalpazarı	2	3	1	6
Tonya	1	5	4	10
Toplam	10	24	17	51
4.Bölge Şube Müdürlüğü				
Of	1	15	13	29
Çaykara	1	5	8	14
Dernekpazarı	1	1	2	4
Hayrat	1	2	3	6
Toplam	4	23	26	53
5.Bölge Şube Müdürlüğü				
Sürmene	2	3	13	18
Araklı	1	13	9	23
Köprübaşı	1	3	0	4
Toplam	4	19	22	45
6.Bölge Şube Müdürlüğü				
Yomra	1	7	13	21
Arsin	1	3	12	16
Toplam	2	10	25	37
TOPLAM	42	149	241	432



6 STRATEJİK AMAÇ
MALİ YAPININ İYİLEŞTİRİLMESİ



Stratejik Hedef

6.1:Tahsilat Kanallarının Artırılması

Performans Ölçütleri		Tahmini (2016)	Gerçekleşen (2016)
6.1.1.	PTT ile Tahsilat İmkânı Sağlanması	Bütün PTT Noktaları	Bütün PTT Noktaları
6.1.2.	Banka ile Tahsilat İmkânı Sağlanması	10 Banka	12 Banka
6.1.3.	İnternet ile Tahsilat İmkânı Sağlanması	100%	100%
6.1.4.	Ödeme Noktası ile Tahsilat İmkânı Sağlanması	21	21



TİSKİ Genel Müdürlüğü Ödeme Noktaları

1. Bölge Şube Müdürlüğü

Ortahisar Abone İşleri Şefliği Bünyesinde

- Atatürk Alanı (Kredi Kartı ve Nakit Tahsilatı)
- Kalkınma Mahallesi Gençlik Merkezi (Nakit Tahsilatı)
- Şeflik Bürosu (Kredi Kartı ve Nakit Tahsilatı)

Maçka İlçe Şeflik Bürosunda (Kredi Kartı ve Nakit Tahsilatı)

2. Bölge Şube Müdürlüğü

Akçaabat İlçe Şefliği Bünyesinde

- Söğütlü Hizmet Binası (Kredi Kartı ve Nakit Tahsilatı)
- Şeflik Bürosu (Kredi Kartı ve Nakit Tahsilatı)

Düzköy İlçe Şeflik Bürosunda (Kredi Kartı ve Nakit Tahsilatı)

3. Bölge Şube Müdürlüğü

- Vakıfkebir İlçe Şeflik Bürosunda (Kredi Kartı ve Nakit Tahsilatı)
- Beşikdüzü İlçe Şeflik Bürosunda (Kredi Kartı ve Nakit Tahsilatı)
- Çarşıbaşı İlçe Şeflik Bürosunda (Kredi Kartı ve Nakit Tahsilatı)
- Şalpazarı İlçe Şeflik Bürosunda (Kredi Kartı ve Nakit Tahsilatı)
- Tonya İlçe Şeflik Bürosunda (Kredi Kartı ve Nakit Tahsilatı)

4. Bölge Şube Müdürlüğü

- Of İlçe Şeflik Bürosunda (Kredi Kartı ve Nakit Tahsilatı)
- Çaykara İlçe Şeflik Bürosunda (Kredi Kartı ve Nakit Tahsilatı)
- Dernekpazarı İlçe Şeflik Bürosunda (Kredi Kartı ve Nakit Tahsilatı)
- Hayrat İlçe Şeflik Bürosunda (Kredi Kartı ve Nakit Tahsilatı)

5. Bölge Şube Müdürlüğü

- Sürmene İlçe Şeflik Bürosunda (Kredi Kartı ve Nakit Tahsilatı)
- Araklı İlçe Şeflik Bürosunda (Kredi Kartı ve Nakit Tahsilatı)
- Köprübaşı İlçe Şeflik Bürosunda (Kredi Kartı ve Nakit Tahsilatı)

6. Bölge Şube Müdürlüğü

- Yomra İlçe Şeflik Bürosunda (Kredi Kartı ve Nakit Tahsilatı)
- Arsin İlçe Şeflik Bürosunda (Kredi Kartı ve Nakit Tahsilatı)



	Otomatik Ödeme	İnternet Şube	ATM Tahsilatı	Gişe Tahsilatı
AKBANK	✓	✓	✗	✓
alBaraka	✓	✓	✓	✓
Fibabanka	✓	✓	✗	✓
Garanti	✓	✓	✗	✗
HALKBANK	✓	✓	✗	✗
TÜRKİYE BANKASI	✓	✓	✓	✗
KUVEYT TÜRK SAĞLAM BANKAÇILIK	✓	✓	✓	✓
Ptt Posta-Telegraf İşleri	✗	✓	✓	✓
Şekerbank	✓	✓	✓	✓
Türkiye Finans	✓	✓	✗	✗
VakıfBank	✓	✓	✓	✗
YapıKredi	✓	✓	✓	✗
Ziraat Bankası	✓	✓	✓	✗

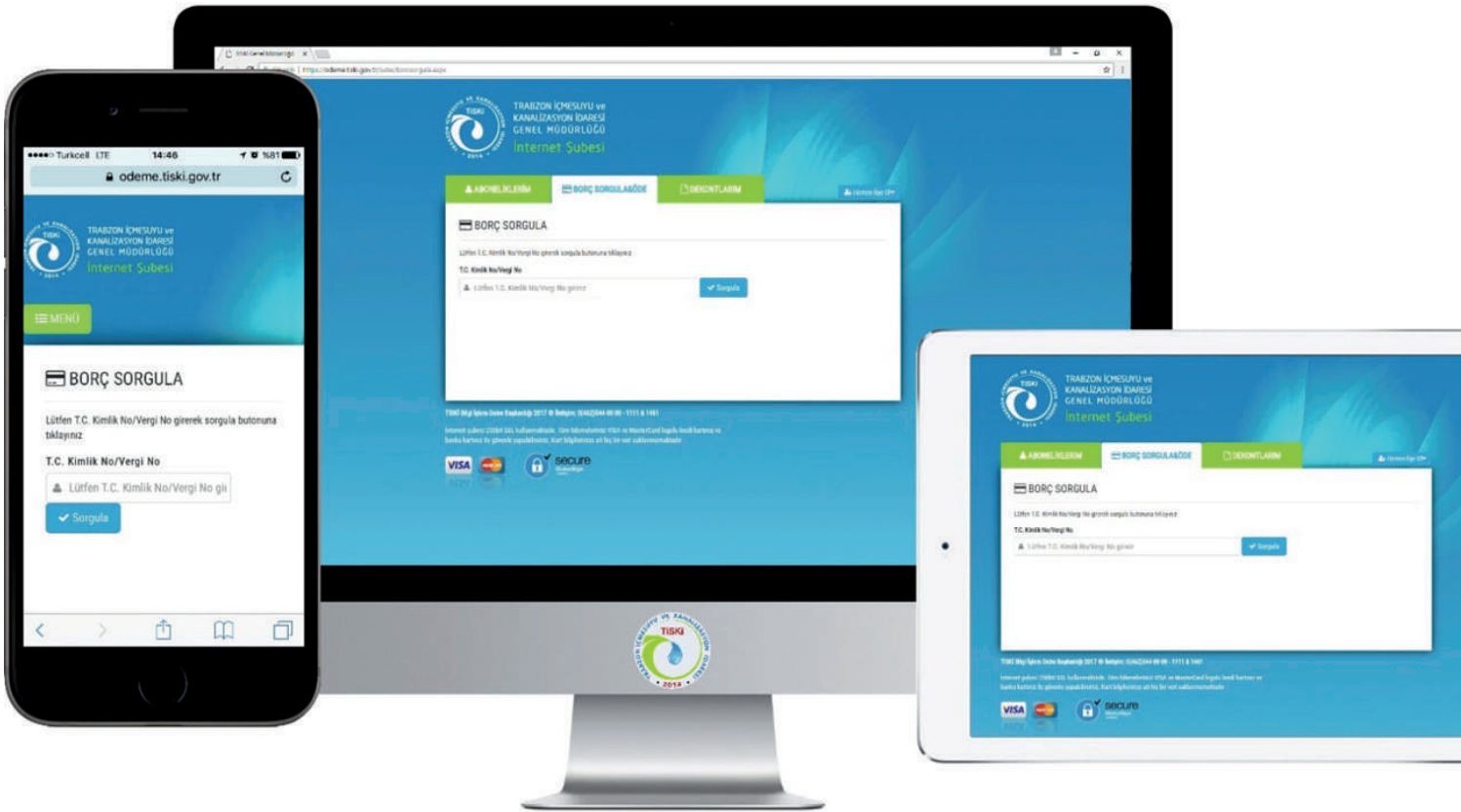



Stratejik Hedef

6.2: Her Yıl Kayıp Oranını %5 Azaltmak ve Kaçak Kullanımının Düşürülerek Tahakkukun Artırılmasını Sağlamak

Performans Ölçütleri	Tahmini(2016)	Gerçekleşen(2016)
6.2.1. Ekonomik Ömrünü Dolduran ve/veya Arızalı Sayaçların Düzenli Kontrol Edilerek Yenilenmesi	%100 (5.000 Adet)	%73.12 (3.656 Adet)
6.2.2. Yeni Abonelikler Oluşturulması	30.000 Adet	56.401 Adet
6.2.3. Köyden Mahalleye Dönüşen Yerlerden Su Alma Yapıları, Ana İsale Hattı ve Depoların İdarenin Denetiminde Olduğu Yerlerde Abonelik Sistemine Geçilmesi	20.000 Adet	34.539 Adet
6.2.4. Kaçak su kullanımlarının tespit edilerek işlem yapılması	%100 (1.000 Adet)	%105 (1.050 Adet)



1 Ocak 2016 tarihinden itibaren damga yılı 2006 yılından önce olan 10 yılını doldurmuş su sayaçlarından ilk etapta 3.656 adet değiştirilmiştir.



ABONE SAYISI

■ Abone Sayısı

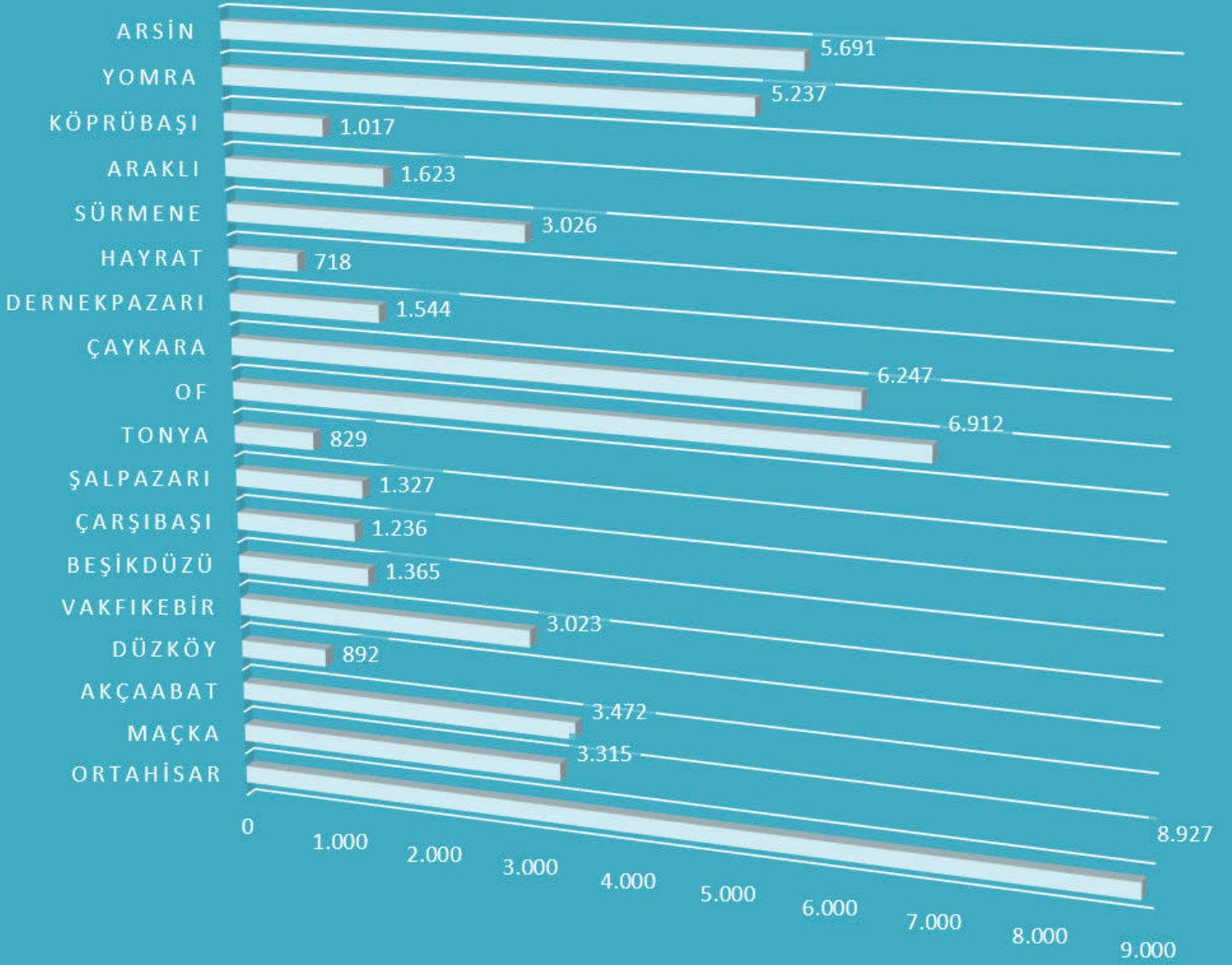

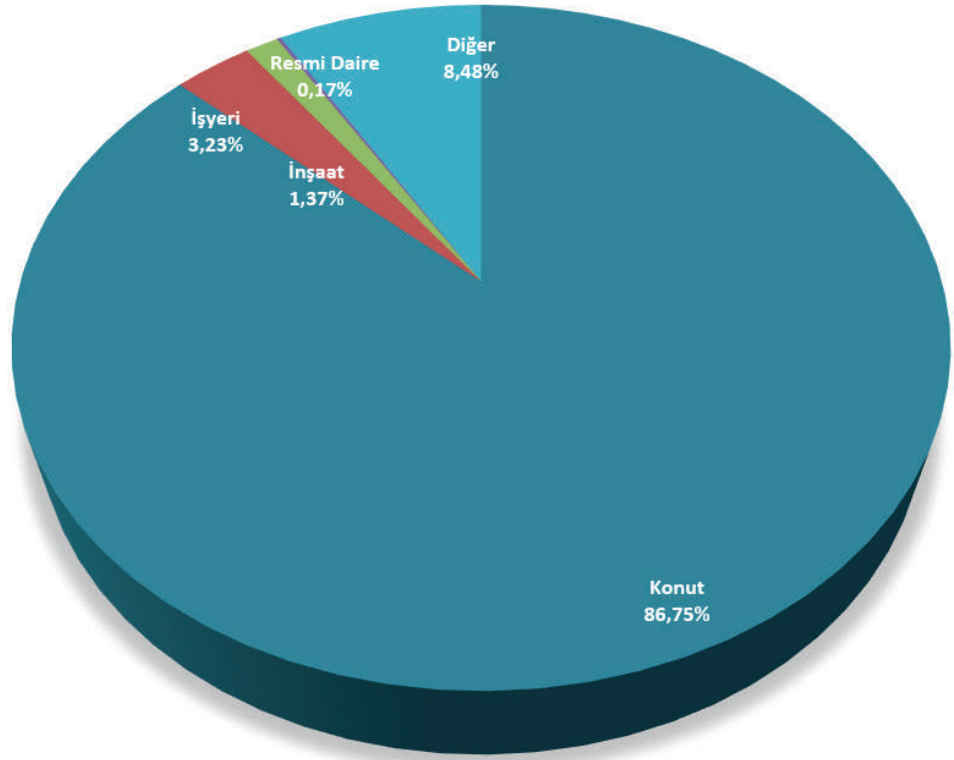

■ Konut ■ İşyeri ■ İnşaat ■ Resmi Daire ■ Diğer

6360 SAYILI YASA İLE KÖYDEN MAHALLEYE DÖNÜŞEN YERLER

TİSKİ Genel Müdürlüğü olarak Trabzon ilçe, belde ve köylerimizde bulunan köy muhtarlarıyla bire bir görüşülüp toplantılar yapılmış, 6360 sayılı Yasa hakkında kendilerine bilgi verilmiştir. 31 Mart 2014 tarihinden itibaren bu kanuna göre kapanan belde ve köylerin su ve kanalizasyon hizmetlerini yürütme

görevinin Su ve Kanalizasyon Genel Müdürlüklerine bırakıldığı anlatılmıştır. Bu doğrultuda 460 köyümüzden abonelerin sayaç, endeks ve borç bilgileri alınarak idareimizce hazırlanan format doğrultusunda Abone Bilgi Yönetim Sistemi (ABYS) programına dâhil edilmiş olup, dahil edilmeyen ilçelerimizde ise çalışmalarımız devam etmektedir. İlçelerin 6360 sayılı yasa ile köyden mahalleye dönüşen abone sayıları aşağıda gösterilmiştir.



2016 YILINDA YAPILAN ABONE SAYISI

İLÇE	KONUT	İŞYERİ	İNŞAAT	RESMİ DAİRE	DIĞER	TOPLAM
ORTAHIŞAR	6.831	224	206	8	1.658	8.927
MAÇKA	3.230	33	16	0	36	3.315
1. BÖLGE TOPLAMI	10.061	257	222	8	1.694	12.242
AKÇAABAT	2.987	99	57	4	325	3.472
DÜZKÖY	830	33	8	5	16	892
2. BÖLGE TOPLAMI	3.817	132	65	9	341	4.364
VAKFIKEBİR	2.904	23	19	1	76	3.023
BEŞİKDÜZÜ	1.269	24	16	1	55	1.365
ÇARŞIBAŞI	1.217	7	4	0	8	1.236
ŞALPAZARI	1.325	1	1	0	0	1.327
TONYA	812	5	2	2	8	829
3. BÖLGE TOPLAMI	7.527	60	42	4	147	7.780
OF	6.810	83	9	1	9	6.912
ÇAYKARA	5.959	262	2	14	10	6.247
DERNEKPAZARI	1.539	3	2	0	0	1.544
HAYRAT	671	25	0	5	17	718
4. BÖLGE TOPLAMI	14.979	373	13	20	36	15.421
SÜRMENE	2.977	26	19	3	1	3.026
ARAKLI	1.542	36	21	5	19	1.623
KÖPRÜBAŞI	1.011	5	1	0	0	1.017
5. BÖLGE TOPLAMI	5.530	67	41	8	20	5.666
YOMRA	4.674	122	27	1	413	5.237
ARSIN	5.427	38	31	0	195	5.691
6. BÖLGE TOPLAMI	10.101	160	58	1	608	10.928
TOPLAM	52.015	1.049	441	50	2.846	56.401



Kaçak ve abonesiz su kullanımının önlenmesi için 4 personel ve 2 araç ile kaçak su takip ekibi oluşturulmuştur.

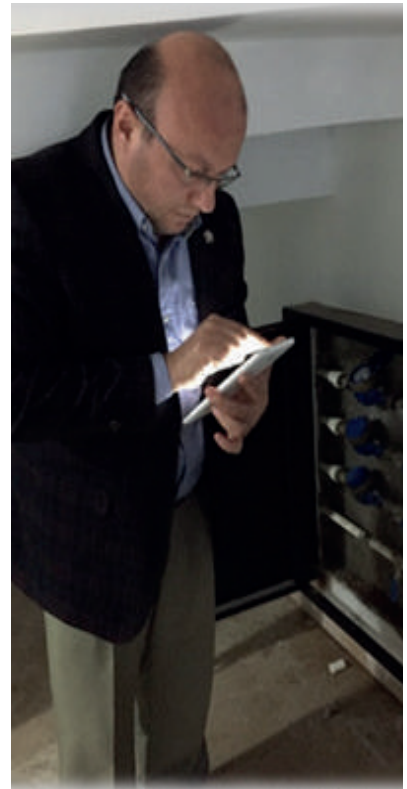



Stratejik Hedef

6.3: Tahsilat Oranının Artırılması

Performans Ölçütleri

	Tahmini(2016)	Gerçekleşen(2016)
6.3.2. Fatura Borç Bilgilerinin SMS ve/veya e-posta yoluyla bildirilmesi	100%	-
6.3.3. Zamanında Borcunu Ödemeyen Abonelere Verilen Su Hizmetinin Durdurulması	16.200 Adet	25.017 Adet



340.940 aboneden GSM numarası mevcut abonelere SMS ile bilgi verilmesi hedeflenmektedir. GSM numarası mevcut olmayan abonelerimizin, sicil güncelleme işlemi sırasında numaralarının temin edilmesi ile SMS bilgisi verilecek abone sayımızın artırılması planlanmaktadır.

Vadesi geçmiş 3 fatura ve 150,00-TL üzeri su borçları için ödemeye davet-borç ihbarnamesi her ay düzenli olarak dağıtılan fatura bildirimleri ile birlikte teslim edilir. Fatura bildirimlerinde de ayrıca geçmiş dönem borçları belirtilmektedir. Borcu olan abone; eğer ödemeye davet-borç ihbarnamesi bildirimine rağmen borcunu ödemiyorsa su kesme işlemi yapılır.



TİSKİ
TRABZON İÇMESUYU VE KANALİZASYON İDARESİ
GENEL MÜDÜRLÜĞÜ

BORÇ VE KESME İHBARNAMESİ
Kemerhaya Mah. Cumhuriyet Cad. No:4 Ortahisar / TRABZON
HIZIRREY V.D. 859 059 3644
TÜRKİYE VAKIFLAR BANKASI T.A.O. TRABZON ŞUBESİ
IBAN NO: TR140001500158007302039216

ABONE BİLGİLERİ

ABONE NO	SIRA NO
ADI SOYADI	
ADRESİ	

FATURA BİLGİLERİ

S. MARKASI	İŞLEM TARİHİ
SAVAC SERİ NO	İŞLEM SAATI
SAVAC MARKASI	
ABONE TÜRÜ	

BORÇ BİLGİLERİ

SON ENDEKS	ÖDENMEMİŞ FATURA ADEDİ
GEÇİCİ ZAMMI HARİCİ TOPLI BORÇ	

Sayın Abonemiz:
Kayıtlarınızın tetkiki neticesinde yukarıda adedi belirtilen sayıda fatura bedelinin ödenmediği tespit edilmiştir. Geçikme cezaları ile birlikte yazılan toplam borcun 5 (beş) iş günü içerisinde ödenmemesi halinde suyunuz kesilerek, atacağımızın hukuki yoldan tahsiline gidilecektir.

DİKKAT: SON ÖDEME TARİHİNDE ÖDENMEYEN BORÇ NEDENİYLE VERİLEN HİZMET DURDURULUR.

2014
Suya Değer...

TRABZON'UN 18 İLÇESİNDEN VE 688 MAHALLESİNDEN İÇME SUYU VE KANALİZASYON İLE İLGİLİ HER TÜRLÜ TALEP, ŞİKAYET VE SORULARINIZ İÇİN:
24 SAAT HİZMETİNİZDE.

TİSKİ V.U.K. Yönetmelik Hükümlerine tabi değildir.
Ödemeleriniz TİSKİ uzmanları, Arıgama Banka ve PİSİB Şubelerine yatırabilirsiniz.
TİSKİ uzmanları hafta içi 08:00 - 12:00, 13:00 - 18:30 arası açıktır.
ARKA SAYFAYI OKUMANIZ TAVSİYE EDİLİR

SAYIN ABONEMİZ

- Kaçak su kullanımını nitelikli HRSİZLİK suçudur. Kaçak su kullananlara mahkemelerce 5 (beş) yıla kadar HAPİS cezası verilmekte, ayrıca hükümeti belirledikten 6183 Sayılı Arama Alacakları Tahsil Usulü Hakkında Kanununun 51'inci maddesi uyarınca gecikme bedeli tahsil edilir.
- Abone, sayacın ve üzerindeki mühürün muhafazasından sorumludur.
- Mühürün bozulması durumunda, mühür bozma, nitelikli hırsızlık suçlarından, kâğıtlar hakkında suç duyurusunda bulunulmakta ve kaçak işlemi yapılmaktadır.
- Borç ve diğer sebeplerden suyunuzun kesilmesi halinde, TİSKİ Genel Müdürlüğü İlçe Şefliklerine başvurarak açma işlemi yaptırmanız gerekmektedir. Aksi halde suyunuz kullanıma açılmayabilir.
- Yükümlüklerini yerine getirmeden ilgili mevzuata uygun kesilen su kullananlara, haber verilmeksizin açarak veya açtırarak kullanan abonelere kaçak su kullanım hükümleri uygulanır.
- Kullanmakta olduğunuz tesisat için kendi adına sözleşme yapmak hukuki zorunluluktur.
- Su borcunun ödenmemesi nedeniyle sayacın tesisattan sökülmesi veya kesme muamelesi yapılması halinde kapama - açma bedeli peşin alınır.
- Genel Müdürlüğümüz; kayıtlı borcunuz nedeniyle adınıza tahsis edilmiş aboneliğiniz veya varsa başka aboneliklerinizin suyunu kesmeye yetkilidir.
- Abone olduğunuz yerli terk ederken, abone numaranız ve sayacı üzerindeki son endeksiniz ile TİSKİ Genel Müdürlüğü İlçe Şefliklerine başvurarak sözleşmenizi iptal ettiriniz.
- Her türlü sorunuzun için Abone Numaranız, TC Numaranız veya Vergi Numaranız ile TİSKİ Genel Müdürlüğü İlçe Şefliklerine başvurunuz.
- Abonelik yapmadan su kullanılması, Genel Müdürlüğe bilgi verilmenden kanal bağlantı, sayacı değiştirilmesi, sayacınız su kullanılması vb. durumlar yasak olup bu tip durumlar tespit edildiğinde, "Tarife Cetveli" ve "Tarihler ve Abone Hizmetleri Yönetmeliği" gereği işlem yapılır.
- 7201 Sayılı Tebliğat Kanununun 21'inci Maddesine göre, abonelinin adresine yapılmış her türlü bildirim abonelinin şahsına yapılmış sayılır.

BAŞVURU VE BİLGİ TELEFONLARI

GENEL MÜDÜRLÜK	544 00 00 - 01 - 02
AKCAABAT İLÇE ŞEF.	544 01 09 - 11
ARAKLI İLÇE ŞEF.	544 01 44
ARSIN İLÇE ŞEF.	544 01 55
BİĞİKDÜZÜ İLÇE ŞEF.	544 01 20
CARŞİBAŞI İLÇE ŞEF.	544 01 24
ÇAYKARA İLÇE ŞEF.	544 01 31
DERNEKPAZARI İLÇE ŞEF.	544 01 33
DÜZKÖY İLÇE ŞEF.	544 01 13
HAYRAT İLÇE ŞEF.	544 01 37
KÖPRÜBAŞI İLÇE ŞEF.	544 01 46
MAÇKA İLÇE ŞEF.	544 01 04
OF İLÇE ŞEF.	544 01 35
ORTAHIŞAR İLÇE ŞEF.	224 40 74
BÜRMENE İLÇE ŞEF.	544 01 42
SALPAZARI İLÇE ŞEF.	544 01 26
TONYA İLÇE ŞEF.	544 01 22
VAKIFKEBİR İLÇE ŞEF.	544 01 18
YOMRUA İLÇE ŞEF.	544 01 51

www.tiski.gov.tr / info@tiski.gov.tr



STRATEJİK AMAÇ

9

SU KAYNAKLARININ KORUNARAK ETKİN VE VERİMLİ



Stratejik Hedef

9.2: Bilgilendirme ve Bilinlendirme Faalivetleri

Performans Ölçütleri	Tahmini(2016)	Gerçekleşen(2016)
9.2.1. Suyu Bilinçli Kullanma ve Su Tasarrufu Konusunda Eğitim Seminerleri Verilmesi	6 Adet	8 Adet



ABONE İŞLERİ DAİRESİ BAŞKANLIĞI

	2016	2016
	(Tahmini) TL	(Gerçekleşen) TL
Mali Bilgiler (TL)		
01- Personel Giderleri	0,00-	0,00-
02- SGK Devlet Primi Gideri	0,00-	0,00-
03- Mal ve Hizmet Alımı Giderleri	17.860.000,00-	14.200.263,27-
04- Faiz Giderleri	0,00-	0,00-
05- Cari Transferleri	900.000,00-	626.277,28-
06- Sermaye Giderleri	0,00-	0,00-
07- Sermaye Transferleri	0,00-	0,00-
TOPLAM	18.760.000,00-	14.826.540,55-





DESTEK HİZMETLERİ DAİRESİ BAŞKANLIĞI

DAİRE BAŞKANI

Mustafa ÇAĞLAR

PERSONEL DURUMU

15 Personel (7 Memur, 3 İşçi, 5 Hizmet Alımı)

BAĞLI ŞUBE MÜDÜRLÜKLERİ

1-Makina İkmal Bakım ve Onarım Şube
Müdürlüğü

2-Enerji Şube Müdürlüğü

2016 Yılı Bütçesi (Gerçekleşen)

20.810.748,25- TL.

STRATEJİK AMAÇ

5

FİZİKİ YAPININ İYİLEŞTİRİLMESİ



Stratejik Hedef

5.2: Araç Parkının Geliştirilmesi

Performans Ölçütleri	Tahmini(2016)	Gerçekleşen(2016)
5.2.1. Yeni İş Makineleri ve Araçların Alınması	9 Adet	100%
5.2.2. Ekonomik ömrünü doldurmuş iş makinesi ve araçların hizmet dışı bırakılması	10 Adet	100%
5.2.3. Araçların bakım ve onarımlarının düzenli yapılması	İhtiyacın Karşlanması	2016 yılında araç ve iş makinelerinin bakım ve onarımları düzenli bir şekilde yapılmıştır.
5.2.4. Araç Takip Sisteminin Yaygınlaştırılması	100%	100%



2016 YILINDA ALIMI TAMAMLANAN ARAÇ VE İŞ MAKİNELERİ MALİYET TABLOSU

Markası Modeli	Cinsi	Miktarı	Birim Fiyatı (TL)	Toplam Fiyatı (TL)
FORD 350M	Çift Kabin Kamyonet	3	69.492,65	208.477,95
Mitsubishi	Damperli Kamyon	5	112.298,62	561.493,10
Mercedes	Damperli Kamyon	1	244.987,16	244.987,16
TOPLAM		9		1.014.958,21



Toplam 9 adet araç ve iş makinesi 1.014.958,20-TL karşılığında satın alınarak makine parkımız güçlendirilmiştir.



TİSKİ GENEL MÜDÜRLÜĞÜ MAKİNE PARKI

S. No	Cinsi	Adet
1	Kanal Kazıcı Yükleyici	28
2	Vidanjör	15
3	Kamyon	18
4	Kanal Açma Aracı	25
5	Su Tankeri	18
6	Forklift	2
7	Ekskavatör	5
8	Traktör	2
9	Yüksek Basıncılı Yıkama Makinesi	1
10	Kompresör	5
11	Kamyonet (Çift Kabin)	59
12	Otomobil	11
13	İş Makinesi Nakil Aracı	2
14	Kombine Kanal Temizleme Aracı	4
15	Mini Paletli Ekskavatör	4
16	Akaryakıt Tankeri	1
TOPLAM		200



S. No	Cinsi	30 Aralık 2009 tarih ve 27448 sayılı Resmî Gazetede yayımlanarak yürürlüğe giren "Ömrünü Tamamlamış Araçların Kontrolü" hakkında yönetmenlik gereği Çevre ve Şehircilik Bakanlığınca yetkilendirilen lisanslı işletme tesisine,	2886 sayılı kanununun 45.maddesi gereğince açık arttırma sureti ile satışı gerçekleştirilen	Makine ve Kimya Endüstrisi Kurumu (MKEK)
1	Kamyonet	1	-	-
2	Minibüs	1	-	-
3	Kamyon	-	4	2
4	Vidanjör	-	1	-
5	Su Tankeri	-	1	-
TOPLAM		2	6	2



2016 Yılında ekonomik ömrünü doldurmuş hurdaya ayrılan iş makineleri ve araçlar 2886 sayılı kanununun 45. maddesi gereğince açık arttırma suretiyle satışı yapılmış olup bu satışlardan 288.846,00-TL gelir elde edilmiştir.



MAKİNE PARKI YAŞ DURUMU

Makinenin Cinsi	Adet	0-5 Yaş		6-10 Yaş		11-15 Yaş		16-20 Yaş		21-25 Yaş		26-30 Yaş		31-35 Yaş	
		Adet	Yüzdesel Oran %	Adet	Yüzdesel Oran %	Adet	Yüzdesel Oran %	Adet	Yüzdesel Oran %	Adet	Yüzdesel Oran %	Adet	Yüzdesel Oran %	Adet	Yüzdesel Oran %
Kamyonlar	18	9	50	-	0	-	0	2	11,12	6	33,32	-	0	1	5,56
Su Tankeri	18	18	100	-	0	-	0	-	0	-	0	-	0	-	0
Akaryakıt Tankeri	1	1	100	-	0	-	0	-	0	-	0	-	0	-	0
Paletli Ekskavatör	5	1	20	-	0	3	60	1	20	-	0	-	0	-	0
Paletli Mini Ekskavatör	4	4	100	-	0	-	0	-	0	-	0	-	0	-	0
Traktör	2	2	100	-	0	-	0	-	0	-	0	-	0	-	0
Kanal Kazıcı Yükleyici	28	15	53,57	7	25	5	17,86	1	3,57	-	0	-	0	-	0
Kompresör	5	2	40	3	60	-	0	-	0	-	0	-	0	-	0
İş Makinesi Nakil Aracı	2	1	50	-	0	-	0	1	50	-	0	-	0	-	0
Vidanjör	15	14	93,33	-	0	-	0	-	0	1	6,67	-	0	-	0
Kanal Temizleme Aracı	26	19	73,08	2	7,69	1	3,85	1	3,85	2	7,69	1	3,85	-	0
Kombine Kanal Temizleme Aracı	4	4	100	-	0	-	0	-	0	-	0	-	0	-	0
Yüksek Basıncılı Yıkama Makinesi	1	1	100	-	0	-	0	-	0	-	0	-	0	-	0
Fork-Lift	2	1	50	-	0	-	0	-	0	-	0	1	50	-	0
Kamyonetler	58	38	65,52	6	10,34	2	3,45	8	13,79	2	3,45	1	1,72	1	1,72
Minibüs	1	-	0	-	0	-	0	-	0	-	0	-	0	1	100
Otomobiller	11	6	54,55	-	0	-	0	1	9,09	4	36,36	-	0	-	0
TOPLAM	200	134		18		11		16		15		3		3	





İŞ MAKİNASI/TAŞIT BAKIM ONARIM / SİGORTA HARCAMALARI

Hizmet Türü	Alınan Miktar	2016 Yılı Harcaması (TL)
İş makinesi bakım onarımı	200 araç ve iş makinesi	810.754,00
Taşıt bakım onarımı		1.430.774,00
Sigorta harcaması	137 araç	342.810,00
TOPLAM		2.584.338,00



Genel Müdürlüğümüz araç ve iş makineleri bakım ve onarımı piyasada yaptırılmıştır.



2016 YILINDA YAPILAN İHALELİ ALIMLAR

Hizmet Türü	Alınan Miktar	2016 Yılı Harcaması (TL)
Enerji alımı (elektrik)	-	12.528.505,00
Benzin alımı	18.497 Litre	81.526,00
Motorin alımı	835.721 Litre	3.139.636,00
Yakacak alımı (kalorifer yakıtı)	199.720 Kg	256.219,00
Personel Servisi Kiralama	-	87.382,00
TOPLAM		16.093.268,00



DESTEK HİZMETLERİ DAİRESİ BAŞKANLIĞI

Mali Bilgiler (TL)	2016	2016
	(Tahmini) TL	(Gerçekleşen) TL
01- Personel Giderleri	0,00-	0,00-
02- SGK Devlet Primi Giderleri	0,00-	0,00-
03- Mal ve Hizmet Alımı Giderleri	22.850.000,00-	19.795.790,25-
04- Faiz Giderleri	0,00-	0,00-
05- Cari Transferleri	100.000,00-	0,00-
06- Sermaye Giderleri	1.000.000,00	1.014.958,21-
07- Sermaye Transferleri	0,00-	0,00-
TOPLAM	23.950.000,00-	20.810.748,46-





İÇME SUYU DAİRESİ BAŞKANLIĞI

DAİRE BAŞKANI

Muhammet MAZLUM

PERSONEL DURUMU

58 Personel (14 Memur, 8 İşçi, 36 Hizmet Alımı)

BAĞLI ŞUBE MÜDÜRLÜKLERİ

- 1-İçme Suyu Arıtma Tesisleri Şube Müdürlüğü
- 2-Şebeke İşletme Şube Müdürlüğü

2016 Yılı Bütçesi (Gerçekleşen)

8.799.802,37- TL.

STRATEJİK AMAÇ

8

OLAĞANÜSTÜ HALLERE VE TABİİ AFETLERE HAZIRLIKLI OLMAK



Stratejik Hedef

8.1: Acil Durum Planları Yapmak ve Uvaulamak

Performans Ölçütleri	2016 (Tahmini)	2016 (Gerçekleşen)
8.1.1. Büyükşehir Belediyesinin Afet Yönetim Planına bağlı olarak gerekli çalışmaları yapmak	Planın hazırlanması	Çalışmalar devam etmektedir
8.1.2. Özgün Afet ve Acil Durum Planının Oluşturulması	Planın hazırlanması	2 ilçede tamamlanmış olup, diğer ilçelerde ve 15 adet İçme Suyu Arıtma Tesisimizde çalışmalar devam etmektedir.



STRATEJİK AMAÇ

10

VATANDAŞA SAĞLIKLI VE KESİNTİSİZ İÇME SUYU ULAŞTIRILMASI



Stratejik Hedef

10.3: Mevcut İçme Suyu Tesislerinin Bakım ve Onarımlarının Yapılması

Performans Ölçütleri	2016 (Tahmini)	2016 (Gerçekleşen)
10.3.1. Mevcut Su Depolarının ve Terfi İstasyonlarının Bakım ve Onarımlarının Yapılması	İhtiyacın Giderilmesi	Mevcut Su Depolarının ve Terfi İstasyonlarının Bakım onarımları düzenli olarak yapılmaktadır.
10.3.2. Mevcut Arıtma Tesislerinin Bakım ve Onarımlarının Yapılması	İhtiyacın Giderilmesi	13 Adet arıtma tesisimizin bakım ve onarımları düzenli olarak yapılmaktadır.
10.3.3. İçme Sularına Yönelik Düzenli Kimyasal ve Mikrobiyolojik Kontrollerin Yapılması	100%	100%



İçme suyuna yönelik düzenli kimyasal ve mikrobiyolojik kontrollerin yapılması kapsamında 18 ilçede numune alımı ve dezenfeksiyonun kontrol edilmesi için numune alma ve dezenfeksiyon kontrol ekibi kurulmuş olup belli bir program dahilinde numuneler alınmakta ve dezenfeksiyon kontrolleri yapılmaktadır.

Uygunsuz raporu gelen ve Sağlık Bakanlığı Coğrafi Bilgi Sistemi'nden uygun olmadığı tespit edilen noktalara Laboratuvara bağlı numune alma ekibi tarafından gidilerek gerek numune alımı gerekse klor kontrolleri ve yerinde analizler yapılarak sorunun hızlı bir şekilde çözümü sağlanmış ve düzeltici faaliyetler yapılmıştır. Bu kapsamda 96 su kontrolü, 54 şikâyet, 74 analiz talebi ve 817 kontrol olmak üzere toplamda 1041 numunenin kontrolü yapılmış olup 20.736 adet parametre analizi yapılmıştır.

Mikrobiyoloji laboratuvarımızda 5 mikroorganizma bakılabilirken bu sayı 6 parametreye çıkarılmış ve artırmak için çalışmalarımız devam etmektedir.



Trabzon İçmesuyu ve Kanalizasyon İdaresi Genel Müdürlüğü bünyesinde 7 laboratuvar bulunmakta olup, her bir laboratuvarda günlük çıkış suyu kalitesi, içme suyu kaynağı ve tesis işletme kontrolleri yapılmaktadır.

Laboratuvarımıza Grafit Fırınlı Atomik Absorbsiyon cihazı bulunmakta olup belirli bir program dahilinde ağır metaller analizleri yapılmaktadır.

Esiroğlu İAT laboratuvarımıza Oto analizör cihazı ve İyon Kromatografi cihazı kazandırılarak Trabzon genelinde içme suyunda ve su kaynaklarımızda toplam Azot, Kjeldahl Azotu, Fosfat, Siyanür, Deterjan ile birlikte Anyon ve Katyon analizleri yapılmaya başlanmıştır.

İnsani Tüketim Amaçlı Sular Hakkındaki Yönetmelikte ve yönetmelik dışı olmak üzere belirtilen kimyasal parametrelerden 45 parametre bakılabilirken bu sayı 55 parametreye, mikrobiyolojik parametre sayısı da 5'ten 6 parametreye çıkarılmıştır. Toplamda analiz edilebilen parametre sayısı 61'e çıkarılmış olup bakılabilen parametre sayısını artırmak için çalışmalarımız devam etmektedir.



Ayrıca sahada daha hızlı çözüm üretmek ve yerinde tespit yapmak amacıyla noktada ph, iletkenlik, bulanıklık, nitrit, amonyak, çözülmüş oksijen, alüminyum, demir, sülfat, mangan, sertlik vs. gibi analizler yapılabilirken bu parametrelere fosfat, bakır, alkali nite, tuzluluk, TDS gibi analizlerde eklenerek daha hızlı çözüm üretmek için çalışmalar yapılmıştır. Su kalite kontrol aracında bakılabilen parametre sayısını artırmak için çalışmalarımız devam etmektedir.

Trabzon ili bütününde Su kalitesi izleme çalışmaları belirli bir program dahilinde yürütülmüştür. Bu çalışmalar yürütülürken; içme suyu arıtma tesisi çıkış suları, içme suyu arıtma tesisleri kaynakları, herhangi bir arıtma işlemine tabi tutulmayan doğal kaynak suları, İl genelinde şebekeye verilen ve şebekeyi temsil eden kontrol izleme noktalarından alınan sular hedef çalışma noktaları olarak belirlenmiş olup su kalitesi izlemeleri bu kapsamda yürütülmektedir.

Esiroğlu laboratuvarında 2016 yılı içerisinde tesis giriş ve çıkış suyu kontrollerinde 21.270 ölçüm yapılmış ve kayıt altına alınmıştır. Bunların dışında gerek laboratuvar tarafından alınan gerekse dışardan gelen 1041 numune analiz edilmiştir.



2016 YILI İLÇELERE GÖRE NUMUNE DAĞILIMI

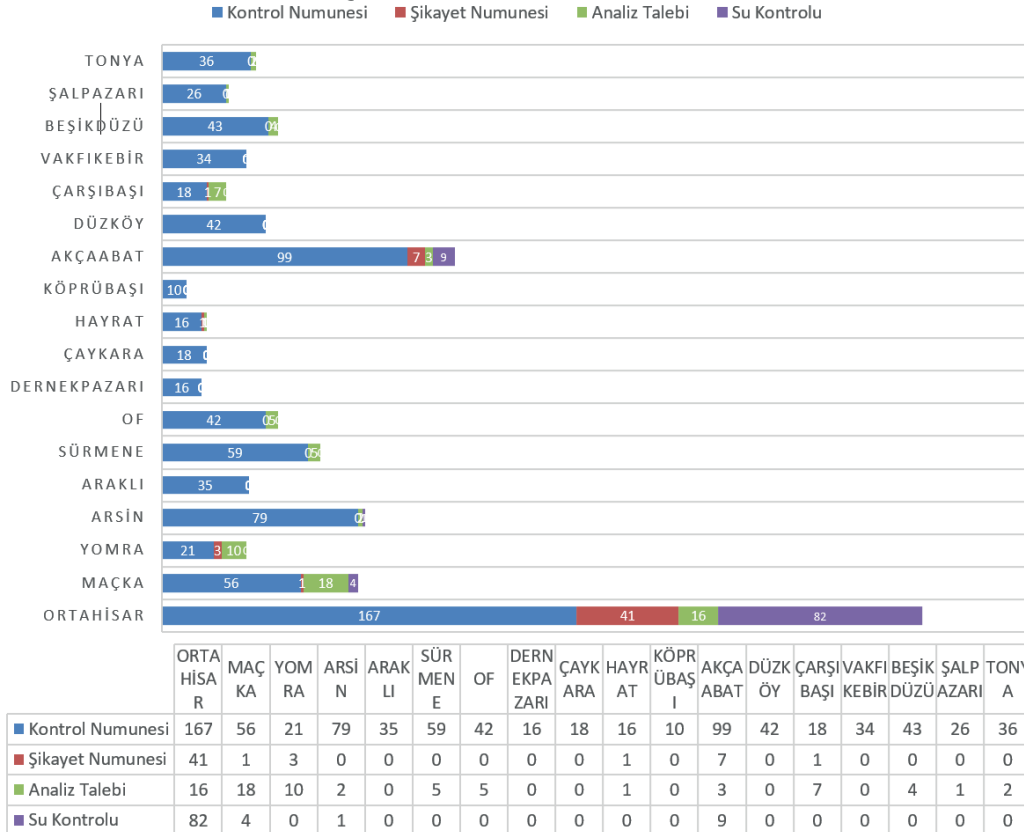

TİSKİ Genel Müdürlüğü bünyesinde bulunan İçme Suyu Arıtma Tesislerinde ham su kaynağı olarak kullanılan ve kullanılması planlanan 25 farklı yüzeysel su kaynağı bulunmaktadır.

Bu kaynakların mevsimsel olarak değişikliklerinin ve su kalitesinin takip edilmesi amacıyla belirlenmiş programlar dahilinde numuneler alınarak merkez laboratuvarımızda incelenmekte ve sonuçlar kayıt altına alınarak çalışma sonunda değerlendirilmektedir.

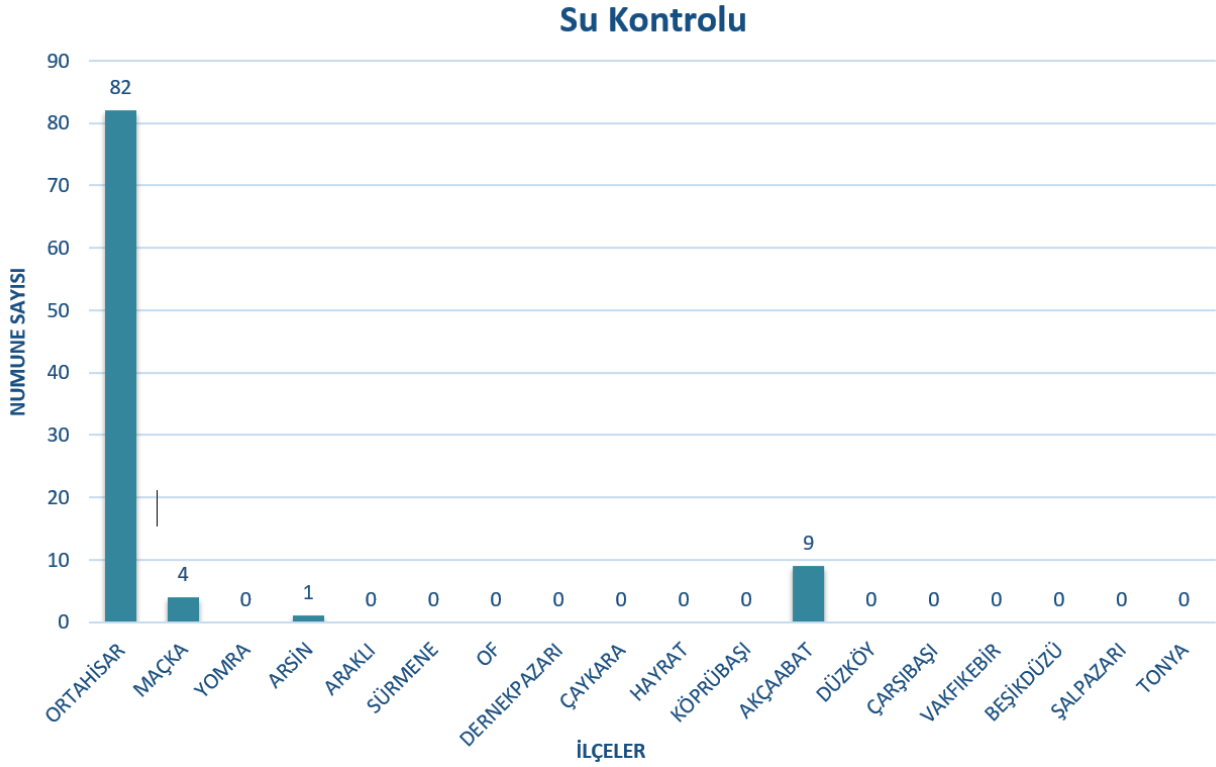
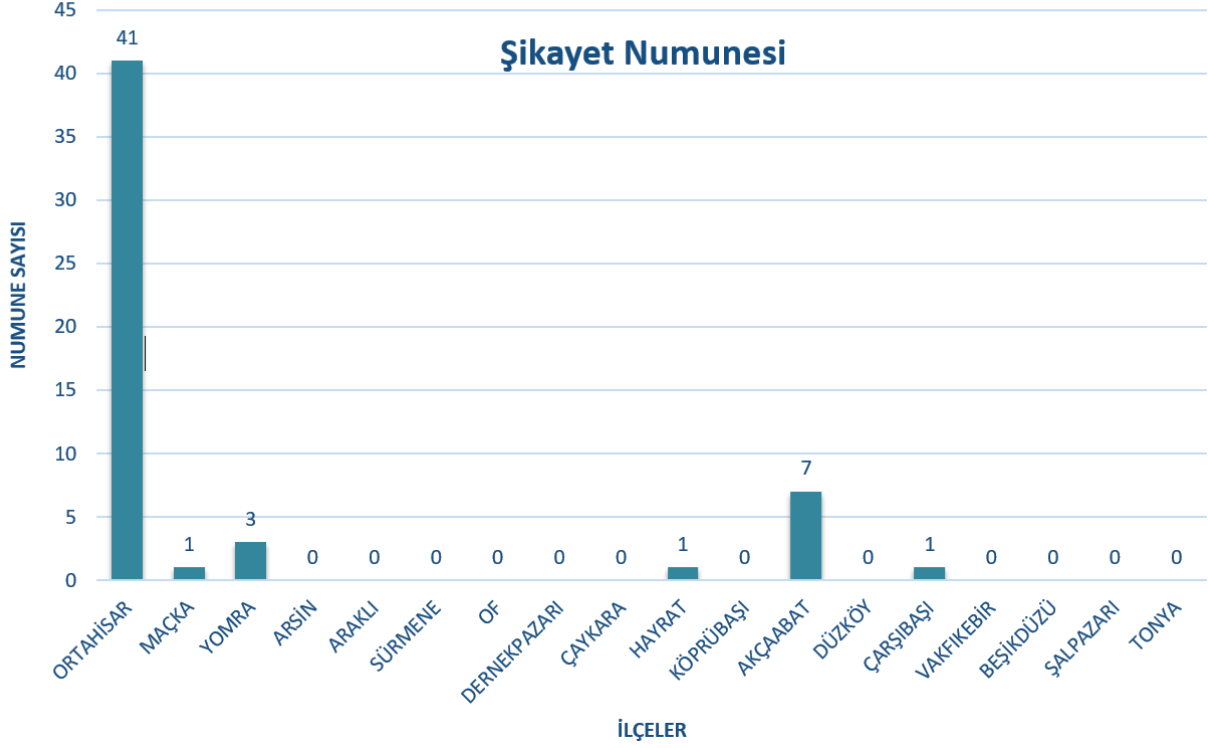

Analiz Talebi

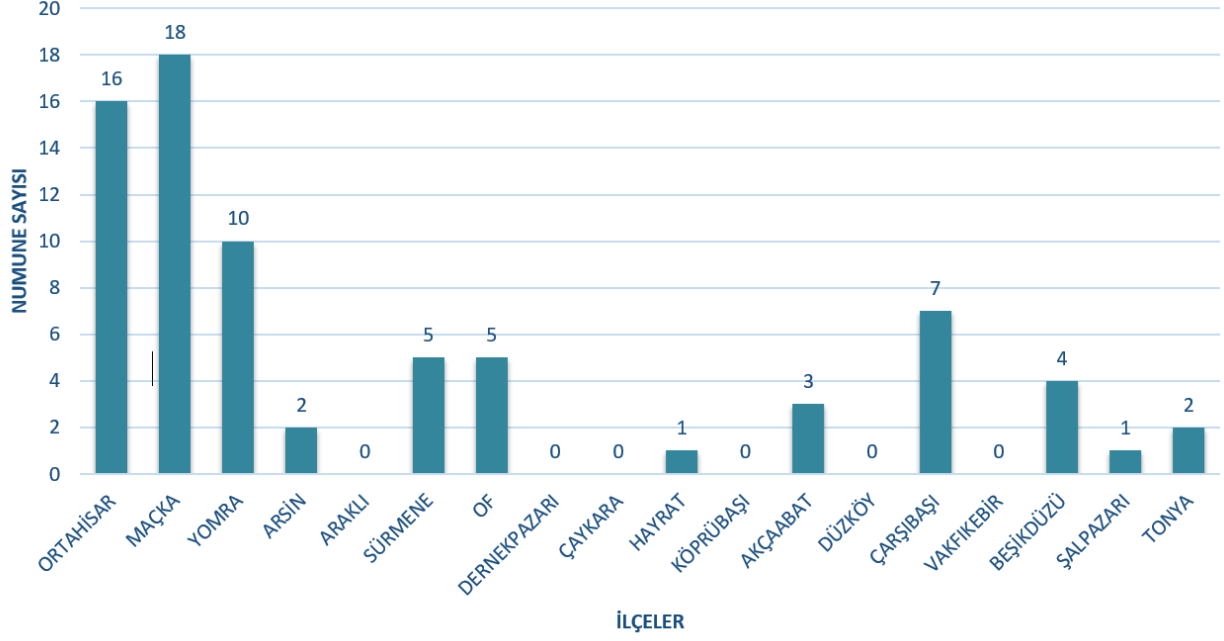

Kontrol Numunesi

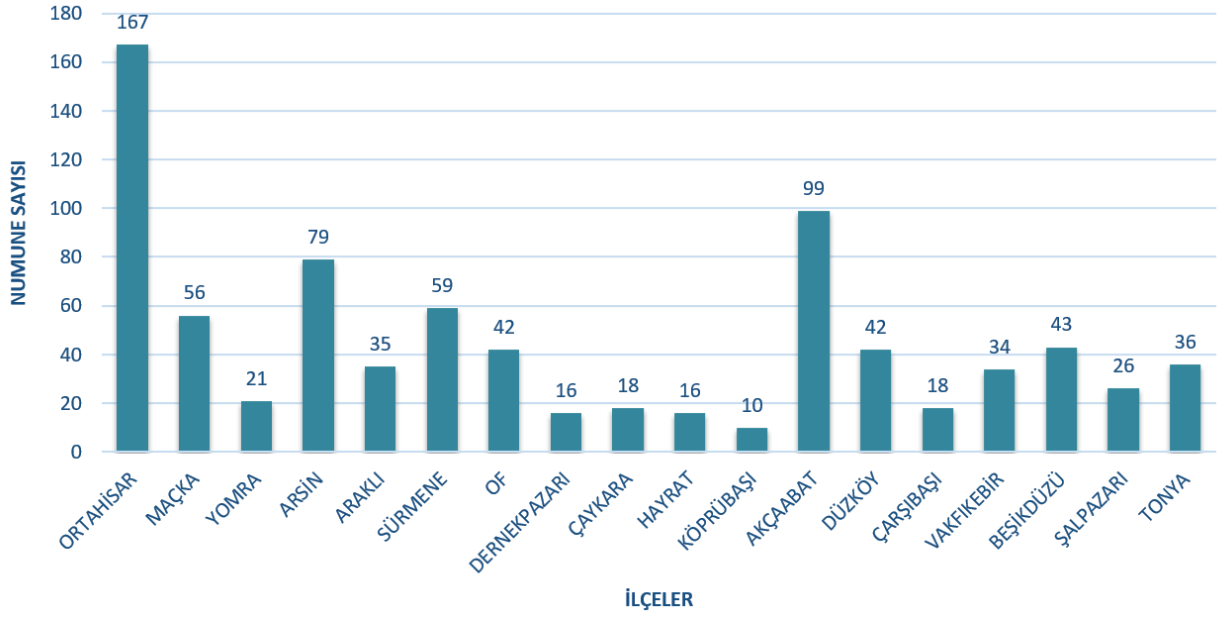

İlçelere göre genel numune alma

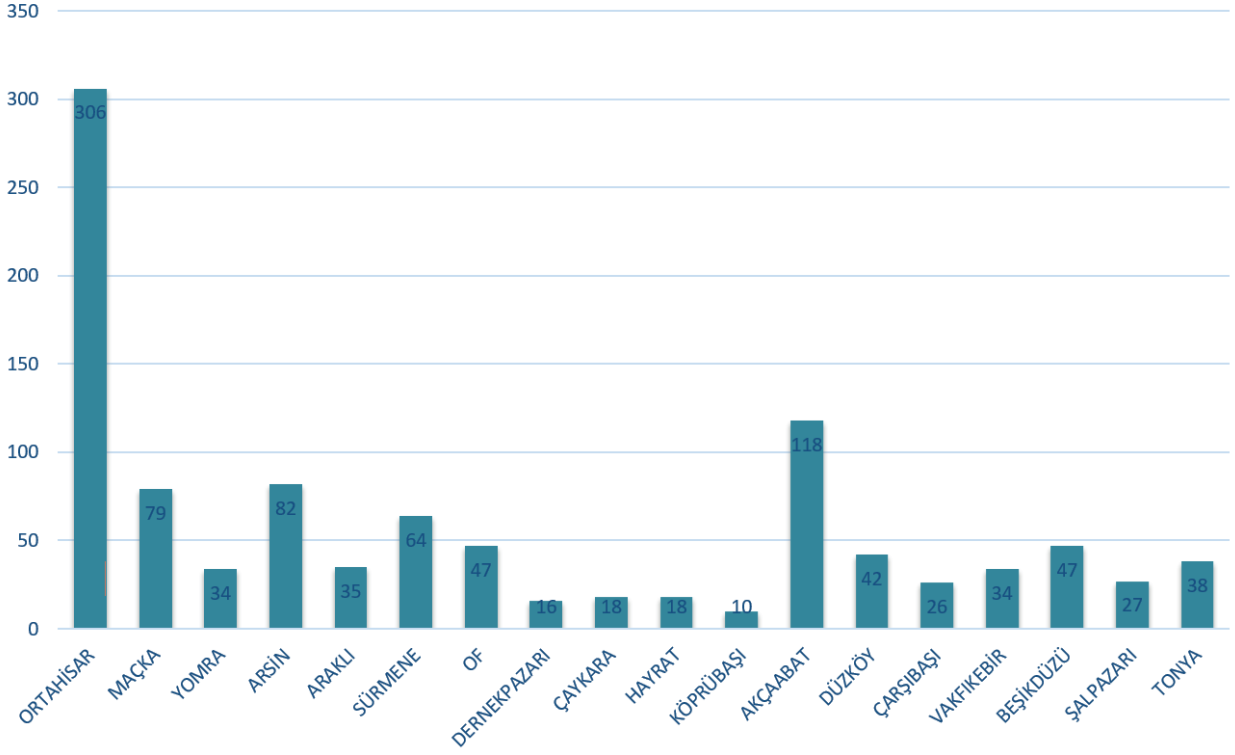

Bu kaynakların değerlendirilmesi 'İçme Suyu Elde Edilen veya Elde Edilmesi Planlanan Yüzeysel Suların Kalitesine Dair Yönetmelik' kapsamında yapılmaktadır.



Doğal kaynak suları 'İçme Suyu Elde Edilen veya Elde Edilmesi Planlanan Yüzeysel Suların Kalitesine Dair Yönetmelik' kapsamında değerlendirilerek A1 Kalite sınıfına giren kaynak sularını sadece dezenfeksiyon işlemine tabi tutarak şebekeye verilmesi sağlanmaktadır.

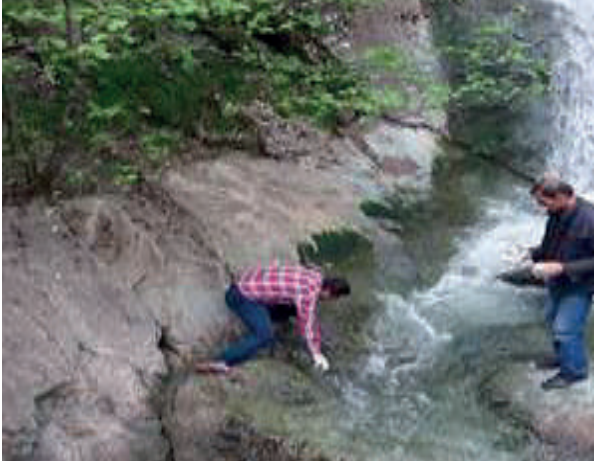

Doğal kaynak sularının yıl boyunca yönetmelik kapsamında izlenmesi devam etmektedir.



Bu kapsamda il genelinde şebekeye verilen bütün sulardan belirli program dahilinde ve tüm şebekeyi temsil edecek şekilde numuneler alınarak merkez laboratuvarımızda 'İnsani Tüketim Amaçlı Sular Hakkında Yönetmelik' e uygunluk kapsamında incelenmektedir.

Şebeke suyunun toplu olarak tüketildiği okul, lokanta, fırın, pastane, cami, lokal, kahvehane, işletme, fabrika, imalathane vs. yerlerden numuneler alınarak laboratuvarımızda düzenli olarak incelenmektedir.



Su kalitesi izleme programları çerçevesinde birçok kurumla işbirliği yapılmakta ve görüş alış verişinde bulunmaktadır.

Bu kurumların içerisinde Çevre ve Şehircilik Bakanlığı, Orman ve Su İşleri Bakanlığı, Sağlık Bakanlığı ve birçok Su ve Kanalizasyon idaresi sayılabilir.

Söz konusu kurumlarla gerek toplantılar düzenleyerek gerekse eğitim faaliyetleri kapsamında görüşülerek su kalitesi izleme çalışmalarına yön verilmektedir.

Orman ve Su İşleri Bakanlığı, Su Yönetimi Genel Müdürlüğüne ham su ve içme suyu kalitemizle ilgili 2016 yılı ilk 6 ay ve son 6 ay analiz sonuçları gönderilmiştir.



Şebeke işletme Şube Müdürlüğü'nün vatandaşın sağlıklı ve kesintisiz su ulaştırılması kapsamında 6 bölgede gerçekleştirmiş olduğu faaliyetler tablo halinde gösterilmiştir.

Orman ve Su İşleri Bakanlığı Su Yönetimi Genel Müdürlüğü ile 'Türkiye'deki İçme Suyu Kaynaklarının ve Arıtma Tesislerinin Değerlendirilmesi Projesi' kapsamında ortak çalışma yapılarak mevcut içme suyu kaynaklarına gidilmiş ve numuneler alınarak gerek kendi laboratuvarımızda gerekse akredite kuruluşlara gönderilerek değerlendirilmiştir.



Bölgeler	İçme Suyu Hat Yenileme ve Su Temin İçin Yapılan Borulama (mt)	Yapılan İçme Suyu Arızası (Adet)	Şikayet Dilekçeleri (Adet)	Cevap Verilen Dilekçeler (Adet)
MAÇKA	21.925	3.418	160	140
ORTAHISAR	87.702	10.255	640	560
1.Bölge Toplam	109.627	13.673	800	700
DÜZKÖY	4.250	415	16	12
AKÇAABAT	20.760	1.226	191	173
2.Bölge Toplamı	25.010	1.641	207	185
BEŞİKDÜZÜ	6.800	3.800	56	56
ŞALPAZARI	2.803	215	81	81
ÇARŞIBAŞI	11	720	2	2
TONYA	8.483	1.851	17	17
VAKFIKEBİR	42	1.150	-	-
3.Bölge Toplamı	18.139	7.736	226	226
ÇAYKARA	1.400	1.600	45	23
DERNEKPAZARI	600	300	16	16
HAYRAT	5.500	913	19	19
OF	12.500	2.400	80	74
4.Bölge Toplamı	20.000	5.213	160	132
ARAKLI	6.000	350	135	120
SÜRMENE	3.000	150	165	150
5.Bölge Toplamı	9.000	500	300	270
ARSİN	12.100	3.000	150	125
YOMRA	27.460	2.500	150	175
6.Bölge Toplamı	39.560	5.500	300	250
GENEL TOPLAM	221.336	34.263	1.993	1.763



Şebeke İşletme Şube Müdürlüğü; 'Kaynak Sularının Kiralanması, Yeraltı Sularının Satışı, Taşınması ve Tüketilmesinin Denetlenmesine İlişkin Usul ve Esaslar Hakkında Yönetmelik' in çıkarılmasında çalışmalarda bulunmuş olup bu yönetmelik kapsamında işletmeler denetlenmiştir. Bu yönetmelik kapsamındaki işletmeler aşağıda gösterilmiştir.



Kaynak Suyu Kiracıları

FİRMA ADI	İLÇESİ	MEVKİİ	ÖZELLİĞİ	DEBİ	İLK KIRALAMA TARİHİ	KIRA MÜDDETİ
MAÇKA HAMSİKÖY T.R. ZİGANA SU İÇECEK VE GIDA SAN. AMB. NAK. MÜH. HİZM. TİC. LTD. ŞTİ.	MAÇKA	GÜZELYAYLA HAMSİKÖY	KAYNAK SUYU	0.5 lt/sn	3/20/2014	5 YIL
YOMRA DEMİRCİLER ZAĞNOS SU TİCARET YUA HAZIR BETON İNŞ. TUR. SAN. TİC.LTD. ŞTİ.	YOMRA	DEMİRCİLER ARMUTLUK MEZRASI	KAYNAK SUYU	2 lt/sn	1/9/2014	10 YIL



Ayrıca kayıp-kaçak oranının düşürülmesi için şebeke bakım ve onarım faaliyetleri yapılmıştır.





İdaremiz denetimi dışında olan içme suyu tesislerinin geçici ve kesin kabul işlemlerini yürütmüştür.



Şebeke İşletme Şube Müdürlüğü tarafından içme suyu depo envanteri ve depoların mevcut durumlarının tespiti çalışması yapılmıştır.



İÇME SUYU TESİSLERİ ENVANTERİ

İLÇESİ	KAYNAK GÖZE	SONDAJ	TERFİ MERKEZİ	0-100 m ²	100-500 m ²	500-1000 m ²	1000-2000 m ²	2000 İm ² ÜZERİ
AKÇAABAT	46	21	18	54	62	16	4	4
ARAKLI	55	4	-	57	9	-	1	-
ARSIN	24	1	-	21	11	-	-	-
BEŞİKDÜZÜ	39	12	-	44	12	-	1	-
ÇARŞIBAŞI	17	3	5	34	11	2	-	-
ÇAYKARA	48	-	-	47	9	1	-	-
DERNEKPAZARI	24	-	-	22	3	-	-	-
DÜZKÖY	15	-	1	20	12	1	-	-
HAYRAT	17	-	-	10	12	1	-	-
KÖPRÜBAŞI	9	-	-	5	4	-	-	-
MAÇKA	76	3	-	84	13	2	1	-
OF	67	6	-	66	27	5	1	-
ORTAHİSAR	15	-	1	40	39	17	7	6
SÜRMENE	52	-	5	54	12	2	-	-
ŞALPAZARI	39	-	-	41	9	-	-	-
TONYA	22	-	-	24	8	-	-	-
VAKFIKEBİR	20	1	10	32	10	1	2	-
YOMRA	35	-	1	31	9	-	-	2
TOPLAM	620	51	41	686	272	48	17	12



Şebeke İşletme Şube Müdürlüğü mevcut su depolarının ve terfi istasyonlarının bakımlarının ve onarımlarının yapılması kapsamında aşağıda tablodaki faaliyetleri yürütmüştür.



Bölgeler	Terfi ve Depoların Bakımı	Otomasyon Faaliyeti	Derin ve Keson Kuyuların Bakım Onarımı (Adet)	Su Alma Yapısı ve Su Kaynaklarının Temizliği ve Bakım Onarımı (Adet)	Depo Onarımı (Adet)
1.Bölge Ortahisar-Maçka	25	-	-	-	6
2. Bölge Akçaabat-Düzköy	40	-	-	-	-
3. Bölge Beşikdüzü Şalpazarı-Çarşıbaşı Tonya-Vakfikebir	62	-	1	-	-
4. Bölge Çaykara Dernekpazarı Hayrat-Of	73	-	-	-	-
5. Bölge Araklı-Köprübaşı Sürmene	5	-	-	-	1
6. Bölge Arsin-Yomra	18	-	-	-	-
TOPLAM	223	-	1	-	7



- Arsin'de 2 sondaj kuyu açıldı birinin suyu içilemez çıktı, birine pompa alındı.
- Akçaabat çal yaylasına 1 sondaj kuyusu ve pompa ve Akçaabat Kayabaşı yaylası sondaj kuyusu(su çıkmadı).
- İçme suyu kuyularını ve depolarını dış etkenlerden korumak için koruma alanları oluşturulmuş olup, çevre emniyetleri sağlanmıştır.

MEVCUT İÇME SUYU ARITMA TESİSLERİ



1-Maçka Atası İçme Suyu Arıtma Tesisi Çalışmaları



TESİS ADI	Atasu İçme Suyu Arıtma Tesisi
TESİS ADRESİ	Esiroğlu Mahallesi /Maçka
TESİS TİPİ	Hızlı Kum Filtreli Konvansiyonel
İŞLETMEYE ALINDIĞI TARİH	1991
TESİS MAKSİMUM DEBİSİ	1900 lt/sn
TESİS ORTALAMA DEBİSİ	1680lt/sn
SU KAYNAKLARI	Değirmendere Deresi, Galyan Barajı
JENERATÖR DURUMU	Mevcut
TESİS OTOMASYONU	Yok
TOPLAM ÇALIŞAN SAYISI	37
LABORATUVAR DURUMU	Mevcut



Atasu İçme Suyu arıtma tesisinde periyodik olarak anormal bir durum olmadığı sürece yılda 2 defa durultucu temizliği, durultucu kanalları temizliği, filtre duvarı ve filtre kanalları temizliği planlanarak 2016 yılında bu periyotta çalışmalar yapılmıştır. Durultucu temizlikleri yapılırken ikinci temizlikte durultucu havuzları tamamen boşaltılarak taban kazıycıların, konilerin ve trident boruların bakımları

ile taban çamur çekme çukurlarının temizlikleri yapılmıştır. Filtre geri yıkama sistemi bünyesindeki hava üfleyicilerin ve filtre geri yıkama pompaları ile bu pompalara su sağlayan hat üzerindeki klapelerin de bakımı yapılmıştır. Atasu regülatörü ve Esiroğlu regülatörünün de temizliği ve bakımı yapılmıştır. Ayrıca arıtma tesisi içindeki otomasyona entegre edilmiş ölçüm cihazları ve laboratuvarında bulunan cihazların bakımları ve kalibrasyonları yapılmıştır.





2-Vakfıkebir Büyükliman İçme Suyu Arıtma Tesisi Çalışmaları



TESİS ADI	Büyük Liman Arıtma Tesisi
TESİS ADRESİ	Ballı Mahallesi /Vakfıkebir
TESİS TİPİ	Hızlı Kum Filtreli Konvansiyonel
İŞLETMEYE ALINDIĞI TARİH	2013
TESİS MAKSİMUM DEBİSİ	500 lt/sn
TESİS ORTALAMA DEBİSİ	210lt/sn
SU KAYNAKLARI	Çamakçı deresi, Çataldere
JENERATÖR DURUMU	Mevcut
TESİS OTOMASYONU	Mevcut
TOPLAM ÇALIŞAN SAYISI	4
LABORATUVAR DURUMU	Mevcut



Büyükliman İçme Suyu Arıtma Tesisinde rutin olarak durultucu temizliği, kanal temizlikleri, havalandırma yapısının ve filtre duvarlarının temizliği ile dozaj temizliği, filtre duvarlarının temizliği yapılmış olup aynı zamanda dozaj pompalarının ve otomasyonun



bakımları yapılmıştır. Ayrıca arıtma tesisi içindeki otomasyona entegre edilmiş ölçüm cihazları ve laboratuvarında bulunan cihazların bakımları ve kalibrasyonları yapılmıştır.





3-Akçaabat Derecik-Akçaköy İçme Suyu Arıtma Tesisi Çalışmaları



TESİS ADI	Derecik Arıtma Tesisi
TESİS ADRESİ	Derecik Mahallesi Yolbaşı Caddesi/Akçaabat
TESİS TİPİ	Hızlı Kum Filtreli Konvansiyonel
İŞLETMEYE ALINDIĞI TARİH	2013
TESİS MAKSİMUM DEBİSİ	90lt/sn
TESİS ORTALAMA DEBİSİ	50lt/sn
SU KAYNAĞI	Uçarsu deresi
JENERATÖR DURUMU	Mevcut
TESİS OTOMASYONU	Mevcut
TOPLAM ÇALIŞAN SAYISI	4
LABORATUVAR DURUMU	Mevcut



Derecik-Akçaköy içme suyu arıtma tesisinde durultucu, havalandırma ve filtrelerin bakım ve temizlikleri yapılmıştır. Klor ünitesindeki arızalar giderilerek gerekli bakımları yapılmıştır. Gaz

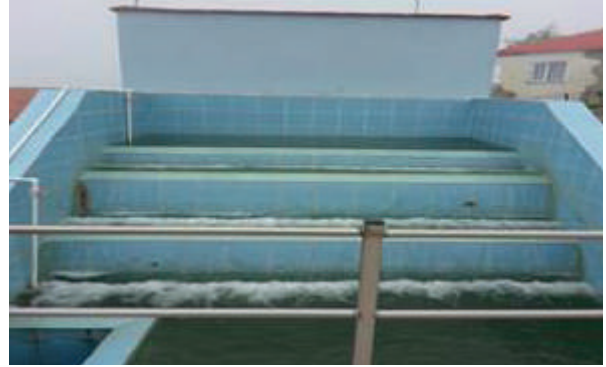

klor ünitesine alternatif olarak sıvı klor ünitesi kurulmuştur. Arıtma tesisine entegre edilmiş olan ve laboratuvarında bulunan cihazların bakımları ve kalibrasyonları yapılmıştır.



FAALİYET RAPORU 2016



4- Ortahisar Karakaya Grup İçme Suyu Arıtma Tesisi Çalışmaları



TESİS ADI	Karakaya Grup İçme Suyu Arıtma Tesisi
TESİS ADRESİ	Ağıllı Mahallesi/ Ortahisar
TESİS TİPİ	Basınçlı Kum Filtreli Paket Arıtma
İŞLETMEYE ALINDIĞI TARİH	2009-2013
TESİS MAKSİMUM DEBİSİ	220 lt/sn
TESİS ORTALAMA DEBİSİ	110lt/sn
SU KAYNAKLARI	Boğaç deresi, Soldoy deresi, Yeri deresi
JENERATÖR DURUMU	Yok
TESİS OTOMASYONU	Yok
TOPLAM ÇALIŞAN SAYISI	1
LABORATUVAR DURUMU	Yok



Karakaya grup içme suyu arıtma tesisinde eski modüllerin membran ve diğer bakım çalışmaları yapıldı. Yeni modüllerde oluşan patlakların tamiri sağlandı. Tesise debimetre entegre edildi. Klor

cihazlarının bakımları yapıldı. Tesis By-Pass hattı vanası yenilendi. 2016 yılı içerisinde yeni İAT nin ihalesi yapılmış olup çalışmalar devam etmektedir.



5- Şalpazarı İçme Suyu Arıtma Tesisi Çalışmaları



TESİS ADI	Şalpazarı İçme Suyu Arıtma Tesisi
TESİS ADRESİ	Sığören Mahallesi / Şalpazarı
TESİS TİPİ	Yavaş Kum Filtreli Konvansiyonel
İŞLETMEYE ALINDIĞI TARİH	1993
TESİS MAKSİMUM DEBİSİ	50 lt/sn
TESİS ORTALAMA DEBİSİ	25 lt/sn
SU KAYNAKLARI	Fidan başı deresi
TOPLAM ÇALIŞAN SAYISI	1
LABORATUVAR DURUMU	Yok



Tesisimizde eskimiş ve arızalı bulunan vanalar değiştirilmiştir. Havuzlarda bulunan su kaçakların tamiri yapılmıştır. Ayrıca tesiste bazı fiziksel tadilatlar yapılmıştır.





6- Tonya Merkez İçme Suyu Arıtma Tesisi Çalışmaları



TESİS ADI	Tonya İçme Suyu Arıtma Tesisi
TESİS ADRESİ	Kaleönü Mahallesi / Tonya
TESİS TİPİ	Basınçlı Kum Filtreli Paket Arıtma
İŞLETMEYE ALINDIĞI TARİH	2009
TESİS MAKSİMUM DEBİSİ	25 lt/sn
TESİS ORTALAMA DEBİSİ	15 lt/sn
SU KAYNAKLARI	Kale deresi
JENERATÖR DURUMU	Mevcut
TESİS OTOMASYONU	Yok
TOPLAM ÇALIŞAN SAYISI	4
LABORATUVAR DURUMU	Var



Tesise entegre edilmiş cihazların ve laboratuvarında bulunan cihazların bakımları ve kalibrasyonları yapıldı.

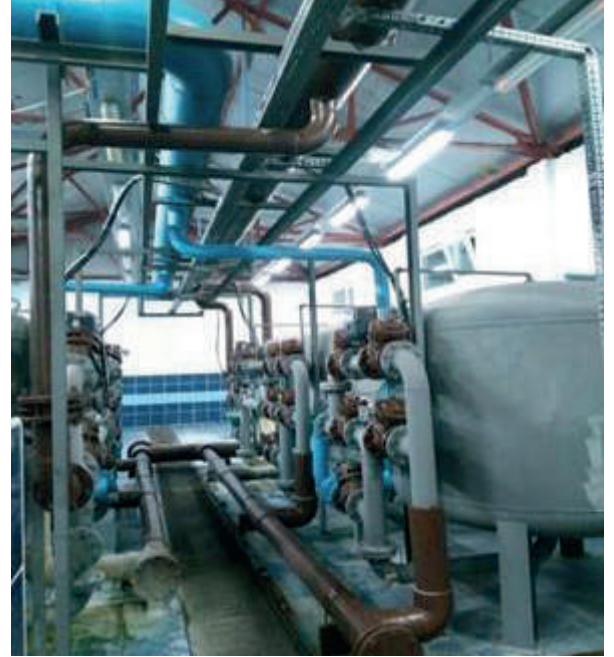



7- Tonya Melikşah Grup İçme Suyu Arıtma Tesisi Çalışmaları



TESİS ADI	Tonya Melikşah Grup Suyu Arıtma Tesisi
TESİS ADRESİ	Yeni Mahallesi Veli kayası mevkii / Tonya
TESİS TİPİ	Basınçlı Kum Filtreli Paket Arıtma
İŞLETMEYE ALINDIĞI TARİH	2010
TESİS MAKSİMUM DEBİSİ	5 lt/sn
TESİS ORTALAMA DEBİSİ	3 lt/sn
SU KAYNAKLARI	Kadıralak deresi
JENERATÖR DURUMU	Yok
TESİS OTOMASYONU	Yok
LABORATUVAR DURUMU	Yok



Tesisimizde tamamen güneş enerjisi ile çalışan sistemin elektrik enerjisi ile çalışabilmesi için ilgili kurumlarla yazışmalar yapılmış ve programa adlandırılmıştır. Tesiste mekanik aksamın bakımları yapılmıştır.



8- Çarşıbaşı Şahinli Grup Suyu Arıtma Tesisi Çalışmaları



TESİS ADI	Şahinli Grup Suyu Arıtma Tesisi
TESİS ADRESİ	Yavuz Mahallesi Dağ mevkii/ Çarşıbaşı
TESİS TİPİ	Basınçlı Kum Filtreli Paket Arıtma
İŞLETMEYE ALINDIĞI TARİH	2008
TESİS MAKSİMUM DEBİSİ	5 lt/sn
TESİS ORTALAMA DEBİSİ	3 lt/sn
SU KAYNAKLARI	Sinesine deresi, Ilıca deresi
JENERATÖR DURUMU	Yok
TESİS OTOMASYONU	Yok
LABORATUVAR DURUMU	Yok



Geri yıkama sistemi PLC pano ile otomatik olarak kontrol edilebilir hale getirildi. Tesise otomatik klorlama cihazı entegre edildi. Tesiste mekanik aksamın bakımları yapıldı.



9- Akçaabat Akpınar İçme Suyu Arıtma Tesisi Çalışmaları



TESİS ADI	Akpınar İçme Suyu Arıtma Tesisi
TESİS ADRESİ	Akpınar Mahallesi / Akçaabat
TESİS TİPİ	Basınçlı Kum Filtreli Paket Arıtma
İŞLETMEYE ALINDIĞI TARİH	2012
TESİS MAKSİMUM DEBİSİ	15 lt/sn
TESİS ORTALAMA DEBİSİ	10 lt/sn
SU KAYNAKLARI	Iskodinaz deresi
JENERATÖR DURUMU	Var
TESİS OTOMASYONU	Var
TOPLAM ÇALIŞAN SAYISI	1
LABORATUVAR DURUMU	Var



Tesiste bulunan kimyasal dozlama pompaları yenilendi. Otomatik kontrol sistemi yenileme çalışmaları yapıldı. Buna bağlı olarak bazı elektrik-elektronik parçalar değiştirildi.





10- Düzköy Çal Arıtma Tesisi Çalışmaları



TESİS ADI	Çal İçme Suyu Arıtma Tesisi
TESİS ADRESİ	Çalköy Mahallesi / Düzköy
TESİS TİPİ	Basınçlı Kum Filtreli Paket Arıtma
İŞLETMEYE ALINDIĞI TARİH	2013
TESİS MAKSİMUM DEBİSİ	10 lt/sn
TESİS ORTALAMA DEBİSİ	5 lt/sn
SU KAYNAKLARI	Kuzu gölü deresi
JENERATÖR DURUMU	Mevcut
TESİS OTOMASYONU	Var
TOPLAM ÇALIŞAN SAYISI	1
LABORATUVAR DURUMU	Var



Otomasyon yenileme çalışmaları yapıldı. Otomasyona bağlı olarak çalışan giriş çıkış debimetreleri yenilendi. Bütün dozaj pompaları gözden geçirilerek 1 tanesi yenilendi. Tesiste mekanik aksamın bakımları yapıldı.





11- Yomra İçme Suyu Arıtma Tesisi Çalışmaları



TESİS ADI	Yomra İçme Suyu Arıtma Tesisi
TESİS ADRESİ	Kayabaşı Mahallesi / Yomra
TESİS TİPİ	Basınçlı Kum Filtreli Paket Arıtma
İŞLETMEYE ALINDIĞI TARİH	2007
TESİS MAKSİMUM DEBİSİ	15 lt/sn
TESİS ORTALAMA DEBİSİ	10 lt/sn
SU KAYNAKLARI	Ayor deresi, Yeşilpınar deresi
JENERATÖR DURUMU	Var
TESİS OTOMASYONU	Var
LABORATUVAR DURUMU	Yok



Tesiste mekanik aksamın bakımları yapılmıştır.

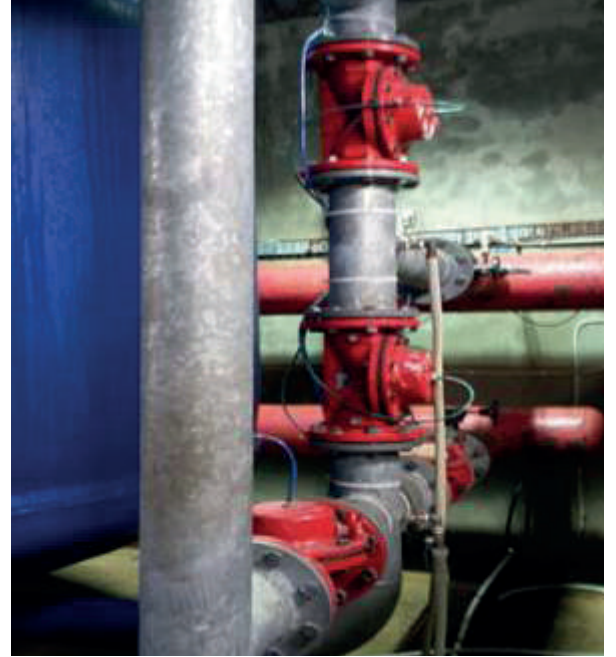



12- Sürmene Çamburnu İçme Suyu Arıtma Tesisi Çalışmaları



TESİS ADI	Çamburnu İçme Suyu Arıtma Tesisi
TESİS ADRESİ	Çamburnu Mahallesi / Sürmene
TESİS TİPİ	Basıncılı Kum Filtreli Paket Arıtma
İŞLETMEYE ALINDIĞI TARİH	2012
TESİS MAKSİMUM DEBİSİ	20 lt/sn
TESİS ORTALAMA DEBİSİ	10 lt/sn
SU KAYNAKLARI	Kirazlık deresi
JENERATÖR DURUMU	Mevcut
TESİS OTOMASYONU	Var
TOPLAM ÇALIŞAN SAYISI	1
LABORATUVAR DURUMU	Var



Tesisimizde otomasyon sisteminin bakımı yapılarak eksikleri giderildi. Dozaj pompalarının bakımları yapılarak 4 adet pompa yenilendi. Çıkış debimetresi hattındaki arızalar giderilerek yenileme çalışmaları yapıldı. Tesiste mekanik aksamın bakımları yapıldı.



FAALİYET RAPORU 2016



13- Of Cumapazarı İçme Suyu Arıtma Tesisi Çalışmaları



TESİS ADI	Cumapazarı İçme Suyu Arıtma Tesisi
TESİS ADRESİ	Erenköy Mahallesi Cumapazarı/ OF
TESİS TİPİ	Yavaş Kum Filtreli Konvansiyonel
İŞLETMEYE ALINDIĞI TARİH	1985
TESİS MAKSİMUM DEBİSİ	20 lt/sn
TESİS ORTALAMA DEBİSİ	10 lt/sn
SU KAYNAKLARI	Hamlı deresi
JENERATÖR DURUMU	Yok
LABORATUVAR DURUMU	Yok





14- Araklı Yeşilyurt İçme Suyu Arıtma Tesisi çalışmaları



TESİS ADI	Yeşilyurt İçme Suyu Arıtma Tesisi
TESİS ADRESİ	Yeşilyurt Mahallesi / Araklı
TESİS TİPİ	Basınçlı Kum Filtreli Paket Arıtma
İŞLETMEYE ALINDIĞI TARİH	2015
YÜKLENİCİ FİRMA	ASM
TESİS MAKSİMUM DEBİSİ	10 lt/sn
TESİS ORTALAMA DEBİSİ	5 lt/sn
SU KAYNAKLARI	Horyan Deresi
JENERATÖR DURUMU	Var
JENERATÖR KARŞILAMA ORANI	Tesisin Tamamı
DEMİMETRE DURUMU	Var/Tesis giriş ve çıkışı
TESİS OTOMASYONU	Var
LABORATUVAR DURUMU	Var



Tesisimizin devir teslim işlemleri yapılmış olup işletmeye alınma aşamasındadır. Tesisten şebekeye kontrollü olarak su verme çalışmaları devam etmektedir.





15- Düzköy Aykut İçme Suyu Arıtma Tesisi çalışmaları



TESİS ADI	Aykut İçme Suyu Arıtma Tesisi
TESİS ADRESİ	Aykut Mahallesi / Akçaabat
TESİS TİPİ	Basınçlı Kum Filtreli Paket Arıtma
İŞLETMEYE ALINDIĞI TARİH	2012
YÜKLENİCİ FİRMA	ASM
TESİS MAKSİMUM DEBİSİ	10 lt/sn
TESİS ORTALAMA DEBİSİ	5 lt/sn
SU KAYNAKLARI	Derinirmak deresi, Fengo deresi
JENERATÖR DURUMU	Var
JENERATÖR KARŞILAMA ORANI	Tesisin Tamamı
DEMİMETRE DURUMU	Var/Tesis giriş ve çıkışı
TESİS OTOMASYONU	Var
LABORATUVAR DURUMU	Var



Tesisimizde gerekli bakımlar yapılmış olup şebeke ile ilgili çalışmalar devam etmekte olduğundan tesis devre dışıdır.

İdaremiz hizmet alanı içerisinde yer alan ilçelerde;

- Ortahisar İlçesinde 25 adet terfi merkezi ve 40 adet İçme Suyu deposu,
- Araklı İlçesinde 5 adet kuyu, 2 adet terfi merkezi, 4 adet İçme Suyu deposu ve Yeşilyurt Paket Arıtma Tesisi,
- Akçaabat İlçesinde Akçaköy-Derecik-Yıldızlı Mahallesi Konvansiyonel İçme Suyu Arıtma Tesisi ve 23 adet İçme Suyu deposu,

- Of İlçesinde Kıyıcık ve Merkez Mahallerinde; 2 adet kuyu, 2 adet terfi merkezi, 3 adet İçme Suyu deposu, Eskipazar Mahallesinde 1 adet kuyu, 1 adet terfi merkezi ve 2 İçme Suyu deposu, 5 adet kuyu, 5 adet terfi merkezi, 7 adet İçme Suyu deposu,
- Vakfıkebir-Beşikdüzü-Çarşıbaşı-Eynesil İlçelerini besleyen Büyükliman Grup İçme Suyu Projesi kapsamında Vakfıkebir Konvansiyonel İçme Suyu Arıtma Tesisi, 32 adet İçme Suyu deposu, 5 adet terfi merkezi ve 21 adet branşman noktası,

Otomasyona tabi tutularak SCADA sistemi ile 7/24 kontrol edilmektedir.



2016 Yılında Şebekeye Verilen Su Miktarları

İLÇE	TOPLAM VERİLEN SU MİKTARI (m3/Yıl)	ARITMA TESİSİNDEN VERİLEN SU MİKTARI (m3/Yıl)	FATURALANDIRILAN SU MİKTARI (m3/Yıl)
AKÇAABAT	9.384.817 m3	7.695.550 m3	3.754.061 m3
ARAKLI	2.706.519 m3	189.456 m3	987.520 m3
ARSİN	1.500.517 m3	-	669.517 m3
BEŞİKDÜZÜ	1.649.286 m3	989.571 m3	755.611 m3
ÇARŞIBAŞI	1.075.687 m3	1.075.687 m3	271.868 m3
OF	2.353.780 m3	353.067 m3	950.152 m3
KÖPRÜBAŞI	228.364 m3	-	38.195 m3
DERNEKPAZARI	177.829 m3	-	52.216 m3
VAKFIKEBİR	2.019.409 m3	1.211.645 m3	608.265 m3
SÜRMENE	1.285.520 m3	347.090 m3	673.193 m3
ÇAYKARA	642.361 m3	-	11.950 m3
ŞALPAZARI	845.744 m3	608.935 m3	71.658 m3
YOMRA	1.727.849 m3	1.053.988 m3	1.342.603 m3
ORTAHİSAR	53.042.528 m3	51.451.252 m3	17.647.510 m3
MAÇKA	1.177.694 m3	-	310.139 m3
TONYA	730.013 m3	515.908 m3	96.207 m3
DÜZKÖY	735.584 m3	255.186 m3	150.385 m3
HAYRAT	358.953 m3	-	9.592 m3
TOPLAM	81.642.454 m3	65.747.335 m3	28.400.642 m3



Stratejik Hedef

10.4: Yenilenebilir Enerji Kaynaklarının Kullanılması

Performans Ölçütleri	2016 TAHMİNİ	GERÇEKLEŞEN
10.4.1. İçme Suyu Paket Arıtma Tesislerinin Aydınlatılması İçin Gün Işığı Enerjisi Kullanmak	10%	10%
10.4.2. İçme Suyu Depolarının Klorlanması İçin Gün Işığı Enerjisi İle Çalışan Otomatik Klorlama Cihazlarını Kullanmak	80%	40%



Depolara takılacak klor cihazı tipinin belirlenmesi aşamasında depoların fiziki durumu ve diğer çevre şartları göz önünde bulundurulduğunda değişik tipte klor cihazı ihtiyacı hissedilmiştir. Kullandığımız klor cihazı tipleri;

- Elektrik enerjili manuel ve otomatik klor cihazı
- Güneş enerjili manuel ve otomatik klor cihazı
- Kaptaj tipi güneş enerjili klor cihazı
- Kabinli güneş enerjili klor cihazı



Halk sađlıđı alıřmaları kapsamında 2016 yılında il genelinde 175 klor cihazı takılmış olup cihazların takibi ve sürekli olarak alıřır halde olması sađlanmıřtır. 2016 yılı sonrasında da alıřmalar devam edecek olup ihtiya olan depolara klor cihazı takılmaya devam edilecektir.

Takılan klor cihazlarının iřletilmesi ile Őefliklerine bırakılmış olup klor eksikliđi gibi durumlarda Őeflikler bünyesindeki sorumlu kiřiler tarafından her durumda derhal m¼dahale edilmesi ve klor eksikliđinin giderilmesi sađlanmıřtır.



Numune alma ve dezenfeksiyon ekibinde elektrik teknikeri de bulunmakla beraber ekip aynı zamanda 7/24 mevcut klor cihazı arızalarını giderebilecek ve klor cihazı montajı yapabilecek donanıma sahip hale getirilmiřtir.



Bununla birlikte Atasu Barajının baraj havzasında yapılan fındık üretiminden kaynaklanan tarımsal kirleticilerden içme suyu kaynağının korunması amacıyla Genel Müdürlüğümüz, Büyükşehir Belediyemiz ile Tarım Kredi Kooperatifleri Bölge Birliği arasında Organik tarımı Destekleme Protokolü imzalanmıştır.

Bu Protokol kapsamında Genel Müdürlüğümüz tarafından havzadaki 216 çiftçiye 76.000 kg. Organik Gübre ve 100.000 kg. Tarım Kireci desteği sağlanmış olup, bütçemizden 215.250,00-TL. Harcama yapılmıştır.



Katılım Sağlanan Fuar, Eğitim ve Seminerler



Sağlık bakanlığının düzenlemiş olduğu 'Yerel Yönetimlerde Su Güvenliği Bölgesel Değerlendirme Toplantısı' na katılım sağlanmıştır.



Malatya’da düzenlenen ‘Uluslararası Su ve Atık Su Yönetimi Sempozyumuna’ katılım sağlanmış ve faaliyetlerimizle ilgili sunumlar yapılmıştır.



Su Yönetimi Genel Müdürlüğünün Antalya’da düzenlemiş olduğu ‘İzleme ve Su Bilgi Sistemi Başkanlığınca Yürütülen Faaliyetler’ hizmet içi eğitimine katılım sağlanmıştır.



İÇME SUYU DAİRESİ BAŞKANLIĞI

Mali Bilgiler (TL)	2016	2016
	(Tahmini) TL	(Gerçekleşen) TL
01- Personel Giderleri	0,00-	0,00-
02- SGK Devlet Primi Giderleri	0,00-	0,00-
03- Mal ve Hizmet Alımı Giderleri	2.537.000,00-	2.858.888,14-
04- Faiz Giderleri	0,00-	0,00-
05- Cari Transferleri	460.000,00	0,00-
06- Sermaye Giderleri	4.400.000,00-	5.940.914,23-
07- Sermaye Transferleri	0	0
TOPLAM	7.397.000,00-	8.799.802,37-





KANALİZASYON DAİRESİ BAŞKANLIĞI

DAİRE BAŞKANI

Harun AKSU

PERSONEL DURUMU

8 Personel (6 Memur, 1 İşçi, 1 Hizmet Alımı)

BAĞLI ŞUBE MÜDÜRLÜKLERİ

- 1-Kanalizasyon İşletme Şube Müdürlüğü
- 2-Atık Su Yönetim Şube Müdürlüğü
- 3-Atık Su Ruhsat ve Denetim Şube Müdürlüğü

2016 Yılı Bütçesi (Gerçekleşen)

3.899.831,36-TL.

STRATEJİK AMAÇ

11

EVSEL VE /VEYA ENDÜSTRİYEL ATIKSULARIN TOPLANMASI VE ARITILARAK ALICI ORTAMA VERİLMESİNİN SAĞLANMASI



Stratejik Hedef

11.1: Yeni Derin Deniz Deşarj Tesislerinin Yapılması ve Mevcut Tesislerin Bakım Onarımı

	Performans Ölçütleri	
	2016(Tahmini)	2016(Gerçekleşen)
11.1.3. Atıksu Terfi Merkezlerinin ve Derin Deniz Deşarj Sistemlerinin Bakım Onarımlarının İşletmelerinin Yapılması	100%	100%



- İl genelinde atık suyun kanalizasyon sistemlerinde toplanarak, derin deniz deşarj tesislerine, paket arıtma tesislerine iletilmesini ve bu sayede atık suyun arıtılarak alıcı ortama deşarjının sağlanması hedeflenmektedir.
- Bu bağlamda yeni derin deniz deşarj tesislerinin yapılması, mevcut tesislerde bakım onarımın yapılması ve kanalizasyon sistemlerindeki aksaklıkların giderilmesi çalışmaları yapılmaktadır.
- Trabzon İl sınırlarında mevcut 12 adet derin deniz deşarj tesislerinin ve 25 adet olan terfi merkezlerinin bakım, onarım ve temizlikleri yapılmıştır.
- Yeniden inşa edilen Söğütlü Atık Su Ön Arıtma ve D.D.D. Tesisi istasyonu geçici kabulü yapıldı.
- Çarşıbaşı Atık Su Ön Arıtma ve D.D.D. Tesisinin mekanik ızgarası onarıldı. Pompalarının bakımı, Pano tadilatı yapıldı. Saha betonlaması vb. gibi yeni imalatlar bitirilip tesis devreye alındı.
- Çarşıbaşı Atık Su Ön Arıtma ve D.D.D. Tesisinin mekanik ızgaraları onarıldı, gezer köprüsü ve blowerlerde bakım ve tadilatlar yapıldı.
- Akçaabat-Yenimahalle, Pazarkapı, Değirmendere, Havaalanı, Yomra, Arsin ve Sürmene Atık Su Ön Arıtma ve D.D.D. Tesislerinde meydana gelen arızalar giderildi.
- Pazarkapı Atık Su Ön Arıtma ve D.D.D. Tesisinde çökmüş ve tıkalı halde bulunan bypass menfezinin üzeri açılarak tamirat ve temizlik çalışmaları başlatıldı. Bu kapsamda temizlik işlerine ait çöp kamyonlarının yıkama yeri revize edildi.



BİYOLOJİK ATIKSU ARITMA TESİSİ, ÖN ARITMALI DERİN DENİZ DEŞARJI TESİSLERİ VE TERFİ MERKEZLERİ ENVANTERİ

İLÇE	TESİSİN ADI	MEVKİİ
ORTAHIŞAR	PAZARKAPI ÖN ARITMALI DDDT	PAZARKAPI MAHALLESİ MOLOZ MEVKİİ
	DEĞİRMENDERE ÖN ARITMALI DDDT	KALKINMA MAHALLESİ FORUM AVM YANI
	ÇİMENLİ ÖN ARITMALI DDDT	ÇİMENLİ MAHALLESİ
	YALINCAK TERFİ MERKEZİ	YALINCAK MAHALLESİ GÜLYALI MEVKİİ
	GÖLÇAYIR TERFİ MERKEZİ	GÖLÇAYIR MAHALLESİ
	YEŞİLOVA TERFİ MERKEZİ	YEŞİLOVA CADDESİ
AKÇAABAT	AKÇAABAT ÖN ARITMALI DDDT	YENİ MAHALLESİ
	SÖĞÜTLÜ ÖN ARITMALI DDDT	SÖĞÜTLÜ MAHALLESİ
	YILDIZLI TERFİ MERKEZİ	YILDIZLI MAHALLESİ
	YAYLACIK TERFİ MERKEZİ	YAYLACIK MAHALLESİ
	DARICA TERFİ MERKEZİ	DARICA MAHALLESİ
	AKÇAKALE TERFİ MERKEZİ (2 ADET)	AKÇAKALE MEVKİİ
ÇARŞIBAŞI	ÇARŞIBAŞI ÖN ARITMALI DDDT	MERKEZ MAHALLESİ
	KEREM TERFİ MERKEZİ	KEREM MAHALLESİ
	BURUNBAŞI TERFİ MERKEZİ	BURUNBAŞI MAHALLESİ
VAKFIKEBİR	VAKFIKEBİR ÖN ARITMALI DDDT	KEMALIYE MAHALLESİ
	ÇAMLIK TERFİ MERKEZİ	ÇAMLIK MAHALLESİ
	KIRAZLIK TERFİ MERKEZİ	KIRAZLIK MAHALLESİ
BEŞİKDÜZÜ	BEŞİKDÜZÜ ÖN ARITMALI DDDT(İNŞAAT AŞAMASINDA)	FATİH MAHALLESİ
	KURBAĞALI DERE TERFİ MERKEZİ	CUMHURİYET MAHALLESİ
YOMRA	YOMRA ÖN ARITMALI DDDT	SANCAK MAHALLESİ LIMAN MEVKİİ
	YOMRA (DURANA) DERESİ TERFİ MERKEZİ	DURANA MAHALLESİ
ARSİN	ARSİN ÖN ARITMALI DDDT	GÜZELYALI MAHALLESİ
	SERENDERE DERESİ TERFİ MERKEZİ	FATİH MAHALLESİ
ARAKLI	ARAKLI DDD TERFİ 1	MERKEZ MAHALLESİ
	TERFİ 2	YOLGÖREN MAHALLESİ
SÜRMENE	SÜRMENE ÖN ARITMALI DDDT	ÇARŞI MAHALLESİ
	BALIKLI TERFİ MERKEZİ	BALIKLI MAHALLESİ
	ÇAVUŞLU TERFİ MERKEZİ	ÇAVUŞLU MAHALLESİ
OF	OF ÖN ARITMALI DDDT	CUMHURİYET MAHALLESİ
	MELİH GÖKÇEK TERFİ MERKEZİ	İRFANLI MAHALLESİ
	KIYIÇIK TERFİ MERKEZİ (2 ADET)	KIYIÇIK MAHALLESİ





ÇAYKARA	GÖLBAŞI TERFİ MERKEZİ	UZUNGÖL MAHALLESİ GÖLBAŞI MEVKİİ
	İNCELİ TERFİ MERKEZİ	UZUNGÖL MAHALLESİ İNCELİ KÜME EVLERİ MEVKİİ
	FİLAK TERFİ MERKEZİ	UZUNGÖL MAHALLESİ FİLAK KÜME EVLERİ MEVKİİ
	UZUNGÖL BİYOLOJİK ATIKSU ARITMA TESİSİ	İŞLETMEYE ALINMA AŞAMASINDA
TONYA	TONYA BİYOLOJİK ATIKSU ARITMA TESİSİ	İNŞAAT HALİNDE



2016 Yılında Yapılan Denetimler ve Ruhsatlandırmalar

Sektörler	Kontrol Edilen İşletme Sayısı	Alınan Numune Sayısı	Bağlantı Kalite Kontrol İzin Belgesi Verilen İşletme Sayısı	Bağlantı Kalite Kontrol İzin Belgesi Yenilenen İşletme Sayısı
Benzin İstasyonları ve Taşıt Yıkama	189	551	22	28
Oto Tamirhaneleri	23	64	3	1
Plastik İşleme	2	6	1	-
Su ürünleri işleme tesisi	2	3	-	-
Süt ve Süt ürünleri	2	3	-	-
Soğutma Suları	1	1	-	-
Küçük ve Büyük Organize Sanayiler	1	-	-	-
Toplam	220	628	26	29



- İl genelinde endüstriyel atık suyunu İdaremize ait kanalizasyon sistemine deşarj eden işletmelerin ve otel, yurt, restoran gibi önemli ölçüde konvansiyonel atık su oluşturan yerlerin, İdaremize ait TİSKİ Kanalizasyon Deşarj Yönetmeliği'ne uygun olarak kanalizasyon sistemine deşarjının yapılmasını sağlamak hedeflenmiştir.
- 19.06.2015 tarihinde yürürlüğe giren TİSKİ Atık suların Kanalizasyona Deşarj Yönetmeliği revize edilerek Çevre ve Şehircilik Bakanlığı'ndan görüş alınmış ve 20.12.2016 tarihinde kurumumuz internet sitesinde yayımlanarak yürürlüğe girmiştir.
- Trabzon İl sınırları içerisinde kanalizasyon sistemine endüstriyel atık su deşarj eden 220 işletme rutin olarak denetlenmekte, rutin olarak 4 aylık periyotlarda atık su numuneleri alınmıştır.
- Tüm bu işletmelerden 2016 yılı içerisinde 628 adet atık su numunesi alınarak analiz ettirilmiştir. Numune alım ücreti ve pH ölçüm ücreti olarak toplamda 2016 yılı boyunca 54.958,50-TL tahakkuk yapılmıştır.
- 2016 yılı içerisinde 26 işletmeye Bağlantı Kalite Kontrol İzin Belgesi verilmiş, 29 işletmenin de Bağlantı Kalite Kontrol İzin Belgesi yenilenmiş ve bu işlemlerde 12.590,06-TL tahakkuk yapılmıştır.
- Ayrıca Hastane, Otel, Lokanta vb. 49 adet yerde kanala deşarjın uygun olup olmadığı ve 18 işletmede de vidanjör ile atık suyun alınıp alınamayacağı belirlenmiş ve gerekli düzenlemeler yaptırılmıştır. Bu bağlamda yapılan her tetkik ve keşif için, tetkik ve keşif bedeli tahakkuk yapılmıştır.



Örnek Harita; Merkez Bölge (Ortahisar, Maçka)

- TISKİ Genel Müdürlüğü almış olduğu kompozitör numune alma cihazı ile 10.000 m³/gün üzerinde deşarjı olan derin deniz deşarj tesislerinden Çevre ve Şehircilik Bakanlığı isteği doğrultusunda her mevsim numune alınmaktadır.
- TISKİ Genel Müdürlüğü il genelinde 12 Derin Deniz Deşarj Tesisi ile Su Kirliliği Kontrol Yönetmeliğine uygun olarak atık su bertarafını sağlamaktadır.



2016 Yılında Yapılan Denetimler ve Ruhsatlandırmalar

Sektörler	Kontrol Edilen İşletme Sayısı	Alınan Numune Sayısı	Bağlantı Kalite Kontrol İzin Belgesi Verilen İşletme Sayısı	Bağlantı Kalite Kontrol İzin Belgesi Yenilenen İşletme Sayısı
Benzin İstasyonları ve Taşıt Yıkama	189	551	22	28
Oto Tamirhaneleri	23	64	3	1
Plastik İşleme	2	6	1	-
Su ürünleri işleme tesisi	2	3	-	-
Süt ve Süt ürünleri	2	3	-	-
Soğutma Suları	1	1	-	-
Küçük ve Büyük Organize Sanayiler	1	-	-	-
Toplam	220	628	26	29





Trabzon İl sınırları içerisindeki D.D.D. Tesisleri



İlçe merkezinde kısmi kanalizasyon yapısının alıcı ortama atık su deşarj ettiği noktadan numune alımı ve yerinde yapılan ölçümler, numune türüne göre ayrı ayrı örnekleme yapılmaktadır.



D.D.D. Tesislerinden numune alımı, numune türüne ve koruma önlemine göre ayrı ayrı örnekleme yapılmaktadır.



Derin Deniz Deşarj Tesislerine Ait Kimlik Bilgileri



TESİS ADI	PAZARKAPI ÖN ARITMALI D.D.D. TESİSİ
DEŞARJ NOKTASI KOORDİNATLARI	37 T 560331,24 D 4540154,58 K
TESİS ADRESİ	Pazarkapı Mahallesi Moloz Mevkii
TESİS KAPASİTESİ	1146 lt/sn
DEŞARJ HATTI BORUSU	Q900 mm polietilen
DEŞARJ DERİNLİĞİ	47 metre
DEŞARJ KARA HATTI	-
DEŞARJ HATTI	800 metre
DİFÜZÖR HATTI	-
DİFÜZÖR LAİZER	-



TESİS ADI	DEĞİRMENDERE ÖN ARITMALI D.D.D. TESİSİ
DEŞARJ NOKTASI KOORDİNATLARI	37 T 563730,79 D 4539170,61 K
TESİS ADRESİ	Kalkınma Mahallesi Forum Avm Yanı
TESİS KAPASİTESİ	489 lt/sn
DEŞARJ HATTI BORUSU	Q800 mm polietilen
DEŞARJ DERİNLİĞİ	36 metre
DEŞARJ KARA HATTI	946 metre
DEŞARJ HATTI	1040 metre
DİFÜZÖR HATTI	48 metre
DİFÜZÖR LAİZER	12 adet





TESİS ADI	ÇİMENLİ ÖN ARITMALI D.D.D. TESİSİ
DEŞARJ NOKTASI KOORDİNATLARI	37 T 0568192 D 4537835 K
TESİS ADRESİ	Çimenli Mahallesi Rize Caddesi
TESİS KAPASİTESİ	138 lt/sn
DEŞARJ HATTI BORUSU	Q560 mm polietilen
DEŞARJ DERİNLİĞİ	33 metre
DEŞARJ HATTI	920 metre
DİFÜZÖR HATTI	24 metre
DİFÜZÖR HATTI BORUSU	Q355 mm polietilen



TESİS ADI	SÖĞÜTLÜ ÖN ARITMALI D.D.D. TESİSİ
DEŞARJ NOKTASI KOORDİNATLARI	37 T 5513445,51 D 4540401,31 K
TESİS ADRESİ	Söğütlü Mahallesi
TESİS KAPASİTESİ	200 lt/sn
DEŞARJ HATTI BORUSU	Q560 mm polietilen
DEŞARJ DERİNLİĞİ	30 metre
DEŞARJ KARA HATTI	200 metre
DEŞARJ HATTI	925 metre
DİFÜZÖR HATTI	-
DİFÜZÖR LAİZER	-





TESİS ADI	AKÇAABAT ÖN ARITMALI D.D.D. TESİSİ
DEŞARJ NOKTASI KOORDİNATLARI	37 T 0547308 D 4542482 K
TESİS ADRESİ	Yeni Mahalle
TESİS KAPASİTESİ	1153 lt/sn
DEŞARJ HATTI BORUSU	Q500 mm polietilen
DEŞARJ DERİNLİĞİ	30 metre
DEŞARJ KARA HATTI	-
DEŞARJ HATTI	960 metre
DİFÜZÖR HATTI	-
DİFÜZÖR LAİZER	-



TESİS ADI	ÇARŞIBAŞI ÖN ARITMALI D.D.D. TESİSİ
DEŞARJ NOKTASI KOORDİNATLARI	-
TESİS ADRESİ	Merkez Mahalle
TESİS KAPASİTESİ	34,90 lt/sn
DEŞARJ HATTI BORUSU	Q300 mm polietilen
DEŞARJ DERİNLİĞİ	45 metre
DEŞARJ KARA HATTI	-
DEŞARJ HATTI	750 metre
DİFÜZÖR HATTI	-
DİFÜZÖR LAİZER	-





TESİS ADI	VAKFIKEBİR ÖN ARITMALI D.D.D. TESİSİ
DEŞARJ NOKTASI KOORDİNATLARI	37 T 524254,00 D 4544408,00 K
TESİS ADRESİ	Kemaliye Mahallesi
TESİS KAPASİTESİ	292 lt/sn
DEŞARJ HATTI BORUSU	Q600 mm polietilen
DEŞARJ DERİNLİĞİ	36 metre
DEŞARJ KARA HATTI	200 metre
DEŞARJ HATTI	1130 metre
BAYPAS HATTI BORUSU	Q800 mm çelik boru
BAYPAS HATTI	100 metre



TESİS ADI	OF ÖN ARITMALI D.D.D. TESİSİ
DEŞARJ NOKTASI KOORDİNATLARI	37 T 606421,00 D 4533380,60 K
TESİS ADRESİ	Cumhuriyet Mahallesi
TESİS KAPASİTESİ	158 lt/sn
DEŞARJ HATTI BORUSU	Q560 mm polietilen
DEŞARJ DERİNLİĞİ	30 metre
DEŞARJ KARA HATTI	-
DEŞARJ HATTI	1000 metre
DİFÜZÖR HATTI	-
DİFÜZÖR LAİZER	-





TESİS ADI	SÜRMENE ÖN ARITMALI D.D.D. TESİSİ
DEŞARJ NOKTASI KOORDİNATLARI	-
TESİS ADRESİ	Çarşı Mahallesi
TESİS KAPASİTESİ	60,66 lt/sn
DEŞARJ HATTI BORUSU	Q355 mm polietilen
DEŞARJ DERİNLİĞİ	33 metre
DEŞARJ KARA HATTI	-
DEŞARJ HATTI	930 metre
DİFÜZÖR HATTI	-
DİFÜZÖR LAİZER	-



TESİS ADI	ARAKLI D.D.D. TESİSİ
DEŞARJ NOKTASI KOORDİNATLARI	37 T 589516,00 D 4532452,00 K
TESİS ADRESİ	Merkez Mahallesi
TESİS KAPASİTESİ	80,50 lt/sn
DEŞARJ HATTI BORUSU	Q450 mm polietilen
DEŞARJ DERİNLİĞİ	36 metre
DEŞARJ KARA HATTI	-
DEŞARJ HATTI	450 metre
DİFÜZÖR HATTI	-
DİFÜZÖR LAİZER	-





TESİS ADI	YOMRA ÖN ARITMALI D.D.D. TESİSİ
DEŞARJ NOKTASI KOORDİNATLARI	37 T 0571583 D 45335133 K
TESİS ADRESİ	Sancak Mahallesi Liman Mevkii
TESİS KAPASİTESİ	392 lt/sn
DEŞARJ HATTI BORUSU	Q800 mm polietilen
DEŞARJ DERİNLİĞİ	44 mt.
DEŞARJ KARA HATTI	-
DEŞARJ HATTI	859 mt.
DİFÜZÖR HATTI	48 mt.
DİFÜZÖR LAİZER	-



TESİS ADI	ARSIN ÖN ARITMALI D.D.D. TESİSİ
DEŞARJ NOKTASI KOORDİNATLARI	37 T 0575983 D 4534097 K
TESİS ADRESİ	Güzelyalı Mahallesi
TESİS KAPASİTESİ	96,20 lt/sn
DEŞARJ HATTI BORUSU	Q400 mm polietilen
DEŞARJ DERİNLİĞİ	36 metre
DEŞARJ KARA HATTI	153 metre
DEŞARJ HATTI	1036 metre
DİFÜZÖR HATTI	36 metre
DİFÜZÖR HATTI BORUSU	Q355 mm polietilen
BAYPAS HATTI BORUSU	Q400 mm polietilen
BAYPAS HATTI	22 metre



Atık Suyu Kontrol Altına Alma Çalışmaları



- Yapılması planlanan Konvansiyonel Atık Su Arıtma Tesisleri için ön çalışma niteliğinde olan ve tesisin yapılacağı bölgenin atık su karakterizasyonunu belirlemek için Maçka, Hayrat, Çaykara ve Şalpazarı ilçe merkezlerinden numuneler alınmıştır.
- Ayrıca güney ilçelerimizde projeleri devam eden ve yapılacak olan yeni biyolojik atık su arıtma tesisleri içinde güney bölgelerimizdeki atık su karakteristiğini belirleyebilmek için atık su şebekelerinden numuneler alınmıştır.



D.D.D. Tesislerinden Alınan Numuneler

Numune Alınan	İç Denetim İçin Alınan Numune Sayısı (Kendi Laboratuvarımız)
D.D.D. Tesisleri	
Pazarkapı D.D.D. Tesisleri	4
Havaalanı D.D.D. Tesisleri	4
Değirmendere D.D.D. Tesisleri	4
Akçaabat Yenimahalle Ön Arıtmalı D.D.D. Tesisleri	4
Çarşıbaşı Ön Arıtmalı D.D.D. Tesisleri	4
Vakfıkebir Ön Arıtmalı D.D.D. Tesisleri	4
Of Ön Arıtmalı D.D.D. Tesisleri	4
Sürmene Ön Arıtmalı D.D.D. Tesisleri	4
Araklı D.D.D. Tesisleri	4
Yomra Ön Arıtmalı D.D.D. Tesisleri	4
Arsin Ön Arıtmalı D.D.D. Tesisleri	4
TOPLAM	44





Güney İlçelerden Alınan Numune Sayısı

Numune Alınan Bölgeler	Alınan Numune Sayısı
Maçka	4
Düzköy	4
Tonya	4
Şalpazarı	4
Köprübaşı	4
Dernekpazarı	4
Çaykara	4
Hayrat	4
TOPLAM	32



- Atasu Barajı havzasını korumak amacıyla Barışlı, Temelli, Yeniköy, Oğulağaç ve Alataş mahallelerinin atık suyu toplayan kanalizasyon şebekesi tamamlanarak devreye alınmıştır. Ancak proje kapsamındaki 6.000 kişiye hizmet veren 500m³/gün kapasiteli Biyolojik Atık Su Arıtma Tesisi dava konu edilmiş olduğundan tamamlanamamıştır.
- Kanalizasyon projesinin planlandığı Uzungöl havzasında yer altı su seviyesinin yüksek olması ve kanalizasyon hattının yüksek miktarda infiltrasyona uğraması nedeniyle atık su seyreilmektedir. Bu nedenle projelendirilen biyolojik atık su arıtma tesisinde bakteri üretilemediğinden arıtma tesisi aktif hale

getirilememiştir. Kanalizasyon şebekesindeki yüksek infiltrasyona sebep olan nedenleri ortadan kaldırmak üzere idaremizin faaliyetleri Atıksu Yönetimi şube müdürlüğümüzce devam etmektedir.

- Tonya İlçesinde 7000 kişilik kapasitedeki biyolojik atık su arıtma tesisi inşaatı tamamlanmıştır. Ancak biyolojik atık su arıtma tesisine atık su ulaştıracak kolektör hattı ve kanalizasyon şebekesi mevcut olmadığından tesis devreye alınamamıştır.
- Tonya kanalizasyon ana isale ve şebeke hattı projesi 2017 yatırım yılı programı kapsamında ihale edilerek yapılması hedeflenmektedir.



Çaykara-Uzungöl Biyolojik Atıksu Arıtma Tesisi





Tonya Biyolojik Atıksu Arıtma Tesisi



Yapılan İşler	Yapıldığı İlçe	Yapılan Harcama (TL)
Ortahisar Çömlekçi Mahallesi Menfez Temizliği	Ortahisar	51.542,00
Yalıncağ Defne Sokak Kanalizasyon İnşaat İşİ	Ortahisar	50.360,62
1 No lu Beşirli Mahallesi Nurettin Doğan Caddesi Menfez Temizliği	Ortahisar	49.088,00
Muayene Bacaları Yükseltilmesi İşİ	Beşikdüzü	8.850,00
Kanalizasyon boru, baca malzeme ve hırdavat alımı	Genel	2.616.644,50
D.D.D Tesisleri ve Terfi merkezlerinin bakım onarım ve ekipman temini	Genel	562.630,85
D.D.D. Tesislerinden ve ilçe merkezlerinden alınan Atıksu numunelerinin analizlerine ödenen ücretler	Genel	54.500,00
Toplam		3.393.615,97



KANALİZASYON DAİRESİ BAŞKANLIĞI

Mali Bilgiler (TL)	2016 (Tahmini) TL	2016 (Gerçekleşen) TL
01- Personel Giderleri	0,00-	0,00-
02- SGK Devlet Primi Gideri	0,00-	0,00-
03- Mal ve Hizmet Alımı Giderleri	1.375.000,00-	1.076.667,23-
04- Faiz Giderleri	0,00-	0,00-
05- Cari Transferleri	100.000,00-	0,00-
06- Sermaye Giderleri	3.300.000,00-	2.823.164,13-
07- Sermaye Transferleri	0,00-	0,00-
TOPLAM	4.775.000,00-	3.899.831,36-





PLANLAMA VE YATIRIM DAİRESİ BAŞKANLIĞI

DAİRE BAŞKANI

Nevzat KAMILOĞLU

PERSONEL DURUMU

28 Personel (23 Memur, 4 İşçi, 1 Hizmet Alımı)

BAĞLI ŞUBE MÜDÜRLÜKLERİ

- 1-Planlama Şube Müdürlüğü
- 2-Yatırım Şube Müdürlüğü
- 3-Emlak İstimlak Şube Müdürlüğü

2016 Yılı Bütçesi (Gerçekleşen)

52.462.360,07- TL.

5 **STRATEJİK AMAÇ**
FİZİKİ YAPININ İYİLEŞTİRİLMESİ



Stratejik Hedef

5.1: Çalışma Ortamlarının İyileştirilmesi

Performans Ölçütleri	2016 TAHMİNİ	GERÇEKLEŞEN
5.1.1. Yeni Hizmet Binası Yapımı	Arsa Alımı	Yer Bulma Çalışmaları Devam Etmektedir
5.1.2. Hizmet Alımı İşi	4 Adet	11 Adet
5.1.3. Hizmet Binalarının Bakım- Onarımı	19	1



S.NO	İLÇESİ	İŞİN ADI	YILI	2016 YILI ÖDENEĞİ(TL)
1	ARSIN	TİSKİ Genel Müdürlük Binası Tadilat, Modernizasyon, Yenileme ve Onarım İşleri	2016	217.000,00



STRATEJİK AMAÇ

6

MALİ YAPININ GELİŞTİRİLMESİ



Stratejik Hedef

6.2: Her Yıl Kayıp Oranını %5 Azaltmak ve Kaçak Kullanımının Düşürülerek Tahakkukun Artırılmasını Sağlamak.

Performans Ölçütleri	2016 TAHMİNİ	GERÇEKLEŞEN
6.2.8. Beşikdüzü Merkez İçme Suyu Şebeke İnşaatı	1 Adet	7.540.000-TL bedelle ihale edilmiş olup iş devam etmektedir. (% 50 Hibe+% 50 Kredi)
6.2.9. Kovanlı Mahallesi İçme Suyu Şebeke İnşaatı	1 Adet	2016 yılı içinde 199.693,00-TL ödenmiş olup iş 2017 yılında devam etmektedir
6.2.10. Çayırbağı Mahallesi İçme Suyu Şebeke İnşaatı	1 Adet	Proje çalışmalarına devam edilmektedir.
6.2.12. Dağönü Mahallesi Ana İsale Hattı ve Şebeke İnşaatı	1 Adet	Proje etüt çalışmaları devam ediyor.
6.2.13. Of Merkez İçme Suyu Şebeke ve Arıtma Tesisi İnşaatı	1 Adet	26.450.000-TL bedelle ihale edilmiş olup iş devam etmektedir.(% 50 Hibe+% 50 Kredi)
6.2.14. Sayvan Mahallesi Şebeke İnşaatı	1 Adet	2016 Yılı içinde 107.824,98-TL bedelle tamamlandı.
6.2.15. Ortahisar İlçesi İçme Suyu Projesi	1 Adet	İPA 2 programına teklif edilmiş olup; sonucu beklenmektedir
6.2.17. Sürmene Merkez İçme Suyu Şebeke Projesi	1 Adet	Etüt çalışmaları devam ediyor.
6.2.19. Karasu Mahallesi Ana İsale Hattı ve Şebeke Onarım Projesi	1 Adet	2016 yılı içinde 339.383,46-TL bedelle tamamlandı.
6.2.22. Kirazlık Mahallesi İçme Suyu Projesi	1 Adet	SUKAP programına kabul edilmiş olup iş için 2016 yılında 2.708.866-TL ödeme yapılmıştır.
6.2.23. Mısırlı Mahallesi İçme Suyu Şebeke Projesi	1 Adet	14.09.2015 tarihinde başlayıp 27.12.2015 tarihinde 332.091,05-TL bedelle tamamlanmıştır.
6.2.24. Kayabaşı Mahallesi İçme Suyu Şebeke İnşaatı	1 Adet	Proje çalışmaları devam etmektedir.
6.2.29. Vakfıkebir Merkez Mahalleleri İçme Suyu Şebeke Bakımı	BAŞLAMA	Proje çalışmaları devam etmektedir.



STRATEJİK AMAÇ

9

SU KAYNAKLARININ KORUNARAK ETKİN VE VERİMLİ KULLANILMASI



Stratejik Hedef

9.1: Yeraltı ve Yerüstü Su Kaynaklarının Korunması

Performans Ölçütleri	2016 TAHMİNİ	GERÇEKLEŞEN
9.1.1. Su Eylem Planının Hazırlanması(Ayak İzinin Oluşturulması)	Devam	Etüt ve analiz çalışmaları devam ediyor.
9.1.2. Alternatif Su Kaynaklarının Belirlenmesi	Çalışmanın Başlatılması	Çalışmalar devam etmektedir.
9.1.3. Su Kaynaklarını Korumaya Yönelik Kamulaştırma Çalışmalarının Yapılması	Çalışmanın Başlatılması	Çalışmalar devam etmektedir.
9.1.4. Su Havzalarının Korunmasına Yönelik Planlama Yapmak	1 Adet	D.S.İ. 22. Bölge Müdürlüğü ile beraber çalışmalar yapılmaktadır.
9.1.5. Akifer Haritalarının Oluşturulması	1 Adet	D.S.İ. 22. Bölge Müdürlüğü ile beraber çalışmalar yapılmaktadır.



STRATEJİK AMAÇ

10

VATANDAŞA SAĞLIKLI VE KESİNTİSİZ İÇME SUYU ULAŞTIRILMASI



Stratejik Hedef

10.1: Yeni Su Depolama Yapılarının Oluşturulması

Performans Ölçütleri	2016 TAHMİNİ	GERÇEKLEŞEN
10.1.1. Karakaya Grup İçme Suyu Havzasına Baraj Yapılması	Başlama	Proje ve etüt çalışmaları tamamlanmış olup yatırım programına alınıp ihale edilmesi beklenmektedir.
10.1.2. Mevcut Grup İçme Suyu Projelerinin Membaında Gölet Yapılması	8 Adet	Havzalar tespit edilmiş ve D.S.İ. 22. Bölge Müdürlüğü ile etüt çalışmalarına başlanılmıştır.





Stratejik Hedef

10.2: Yeni İçme Suyu Ana İsale Hatlarının ve Şebekelerinin Yapılması

Performans Ölçütleri	2016 TAHMİNİ	GERÇEKLEŞEN
10.2.1. Kamulaştırma	İhtiyacın Karşılanması	2016 yılı içerisinde arsa sahiplerine 3.562.280,88-TL ödeme yapılmıştır. Uzlaşma sağlanamayan kamulaştırma dosyalarının mahkeme süreçleri devam etmektedir.
10.2.2. Ambarcık Mahallesi İçme Suyu Şebeke Projesi (Akçaabat)	1 Adet	2016 yılı içinde 186.230,00-TL bedelle tamamlandı.
10.2.3. Çilekli Mahallesi İçme Suyu Şebeke İnşaatı (Akçaabat)	1 Adet	Etüt çalışmaları devam etmektedir.
10.2.5. Gümüşlü Mahallesi İçme Suyu Şebeke İnşaatı (Akçaabat)	1 Adet	Proje çalışmaları devam ediyor.
10.2.6. Kaleönü Mahallesi İçme Suyu Şebeke İnşaatı (Akçaabat)	1 Adet	Proje çalışmaları devam ediyor.
10.2.7. Kemaliye Mahallesi İçme Suyu Şebeke İnşaatı (Akçaabat)	1 Adet	Proje çalışmaları devam ediyor.
10.2.8. Kuruçam Mahallesi İçme Suyu Şebeke İnşaatı (Akçaabat)	1 Adet	Ön etüt çalışmaları devam etmektedir.
10.2.9. Meşeli Mahallesi İçme Suyu Şebeke İnşaatı (Akçaabat)	1 Adet	Proje çalışmaları devam ediyor.
10.2.10. Yeniköy – Salacık Terfiili Grup İçme Suyu İnşaatı (Akçaabat)	1 Adet	2016 yılı içinde terfi merkezleri 141.018,71-TL bedelle tamamlandı.
10.2.12. Ayvadere Mahallesi İçme Suyu Ana İsale Hattı İnşaatı(Araklı)	1 Adet	2016 yılı içinde 295.226,31-TL ödenmiş olup, 2017 yılında tamamlanması hedeflenmektedir.
10.2.19. Ağaçalı-Bozlu-Gürgenli Grup İçme Suyu İnşaatı (Beşikdüzü)	1 Adet	2016 yılı içinde 780.476,26-TL ödenmiş olup, 2017 yılında tamamlanması hedeflenmektedir.
10.2.21. Şahinli Yaylası İçme Suyu Ana İsale Hattı Projesi (Çarşıbaşı)	1 Adet	2016 yılı içinde 61.205,00-TL bedelle tamamlandı.
10.2.24. Sultan Murat Yaylası Grup İçme Suyu İnşaatı (Çaykara)	Başlama	Proje çalışmaları devam ediyor.
10.2.25. Gülen Mahallesi İçme Suyu İkmal-Onarım Projesi (Dernekpazarı)	1 Adet	Dernekpazarı Gülen Mahallesi İçme suyu İnşaatı 31.12.2014 tarihinde başlayıp 15.12.2015 tarihinde 268.259,17-TL bedelle tamamlanmıştır.
10.2.27. Alazlı Mahallesi Haçkalı Baba ve Civar Yaylalar İçme Suyu İnşaatı (Düzköy)	1 Adet	2016 yılı içinde 366.708,38-TL ödenmiş olup, 2017 yılında tamamlanması hedeflenmektedir.
10.2.28. Pınarca-Geçitli Mahallesi Büyük Harman Yaylası İçme Suyu İnşaatı (Hayrat)	1 Adet	Proje çalışmaları devam ediyor.





10.2.29. Yağmurlu Mahallesi Avlothanları Mezrası İçme Suyu İnşaatı (Köprübaşı)	1 Adet	Proje çalışmaları devam ediyor.
10.2.32. Esiroğlu Mahallesi Terfili İçme Suyu Projesi (Maçka)	1 Adet	Maçka Duralı, Öğütlü, Sakızlı (Esiroğlu) Mahalleleri İçme Suyu şebeke inşaatı 2016 yılı içinde 820.007,99-TL bedelle tamamlandı.
10.2.33. Hamsiköy-Giresunda Yaylası İçme Suyu İnşaatı (Maçka)	1 Adet	2016 yılı içinde 50.529,91-TL bedelle tamamlandı.
10.2.37. Ormanüstü Mahallesi İçme Suyu Ana İsale Hattı İnşaatı (Maçka)	1 Adet	2016 yılı içinde işe Başlanmış olup 2017 yılında tamamlanması hedeflenmektedir.
10.2.40. Dolaylı Grup İçme Suyu Şebeke Projesi (Ortahisar)	Başlama	2016 yılı içinde 56.311,38-TL bedelle tamamlandı.
10.2.43. Kadirga Yaylası-Eskale-Çelige-Güdün Obaları Simenli İçme Suyu İnşaatı	1 Adet	Projesi çalışması devam ediyor.
10.2.48. Tonya Merkez İçme Suyu İlave Kaynak Ana İsale Hattı İnşaatı	1 Adet	Projesi çalışması devam ediyor.
10.2.49. Kalınçam Mahallesi İçme Suyu İnşaatı (Tonya)	1 Adet	2016 yılı içinde işe Başlanmış olup 2017 yılında tamamlanması hedeflenmektedir.
10.2.50. Kömürcü Mahallesi İçme Suyu Projesi (Yomra)	1 Adet	2016 yılı içinde 93.057,70-TL bedelle tamamlandı.
10.2.52. Şanlı Mahallesi İçme Suyu İnşaatı (Yomra)	1 Adet	Proje çalışmaları devam ediyor.
10.2.53. Taşdelen Mahallesi İçme Suyu Ana İsale Hattı Tadilat Projesi (Yomra)	1 Adet	2016 yılı içinde 149.191,00-TL bedelle tamamlandı.
10.2.54. Sevimli-Özbirlik-Kozluca Grup İçme Suyu Ana İsale Hattı Projesi (Ortahisar)	1 Adet	2016 yılı içinde 354.000,00-TL bedel harcanarak tamamlandı.
10.2.55. İlçelere Öngörülemeyen Küçük İçme Suyu Projeleri	1 Adet	15 Adet.
10.2.57. Dağlıca-Hünerli İçme Suyu Projesi (Beşikdüzü)	1 Adet	İş devam ediyor.
10.2.58. Beşikdüzü Yeşilköy İçme Suyu Projesi	1 Adet	Proje çalışmaları devam ediyor.
10.2.60. Vakfıkebir Yalıköy İçme Suyu Şebeke İnşaatı	1 Adet	Proje çalışmaları devam ediyor.
10.2.61. Akçaabat Işıklar İçme Suyu Şebeke İnşaatı	1 Adet	Proje çalışmaları devam ediyor.
10.2.62. Adacık Mahallesi Şebeke İnşaatı (Akçaabat)	1 Adet	Proje çalışmaları devam ediyor.
10.2.63. Dört Yol Mahallesi Erikli Mevkii Şebeke İnşaatı (Akçaabat)	1 Adet	Proje çalışmaları devam ediyor.





10.2.64. Çamlıca Mahallesi İçme Suyu İnşaatı(Akçaabat)	1 Adet	Proje çalışmaları devam ediyor.
10.2.66. Turalı Mahallesi İçme Suyu İnşaatı (Tonya)	1 Adet	Proje çalışmaları devam ediyor.
10.2.68. Arsin Harmanlı Mahallesi İçme Suyu Projesi	1 Adet	Proje çalışmaları devam ediyor.
10.2.71. Yomra Sancak Kaşüstü Mahallesi 2 Adet İçme Suyu Depo Projesi(2015 %10)	1 Adet	Projesi tamamlandı.
10.2.72. Köprübaşı İçme Suyu ve Kanalizasyon İnşaatı	1 Adet	Kapsamında 2016 yılı içinde 1.671.672-TL ödenmiş olup işin 2017 yılında tamamlanması hedeflenmektedir. (% 50 Hibe+% 50 Kredi).
10.2.73. İçme Suyu ve Kanalizasyon Çalışmaları Nedeniyle Bozulan Beton Yolların Bakım ve Onarımı	1 Adet	4.620.681,99-TL bedelle çeşitli bölgelerde beton yol tamiri bakımı ve onarımı yapılmıştır.
10.2.74. İçme Suyu ve Kanalizasyon Çalışmaları Nedeniyle Bozulan Asfalt Yolların Bakım ve Onarımı	1 Adet	2.033.629,00-TL bedelle asfalt yol tamiratları yapılmıştır.
10.2.75. Araklı-Sürmene İçme Suyu Paket Arıtma Proje ve İçme Suyu Paket Arıtma Tesisi İnşaatı	1 Adet	Kapsamında 2016 yılı içinde 11.994.715,00-TL ödenmiş olup iş 2017 yılında devam ediyor. (% 50 Hibe+% 50 Kredi).
10.2.76 Ortahisar Atıksu ve Biyolojik Arıtma Tesisleri İnşaatı (2015 %10)	1 Adet	Proje çalışmaları devam ediyor.
10.2.78. Karakaya Grup İçme Suyu Paket Arıtma Tesisi Yapımı	1 Adet	2016 yılı içinde 790.359,00-TL ödenmiş olup iş 2017 yılında devam ediyor.
10.2.79. Akçaabat Akçaköy Mahallesi İsale Hattı ve Şebeke İnşaatı	1 Adet	Proje çalışmaları devam ediyor.
10.2.80. Akçaabat Aydıncık Mahallesi İçme Suyu İnşaatı	1 Adet	Proje çalışmaları devam ediyor.
10.2.81. Akçaabat Derecik-Oğulkaya Mevkii İçme Suyu Şebeke İnşaatı	1 Adet	2016 yılı içinde başlanmış olup iş 2017 yılında devam ediyor.
10.2.82. Akçaabat Fındıklı-Yolbaşı Mahallesi İçme Suyu İnşaatı	1 Adet	2016 yılı içinde 739.067,00-TL bedelle tamamlandı.
10.2.83. Akçaabat Helvacı Mahallesi Buluşka Mevkii İçme Suyu İnşaatı	1 Adet	Proje çalışmaları devam ediyor.
10.2.84. Akçaabat Maden Mahallesi İçme Suyu ve İsale Hattı İnşaatı	1 Adet	2016 yılı içinde 204.435,00-TL ödenmiş olup iş 2017 yılında devam ediyor.
10.2.85. Akçaabat Uçarsu Mahallesi Güney Mevkii İçme Suyu ve Şebeke İnşaatı	1 Adet	Proje çalışmaları devam ediyor.
10.2.86. Araklı Karatepe-Hasköy-Birlik-Pervane Grup İçme Suyu İnşaatı	1 Adet	Proje çalışmaları devam ediyor.





10.287. Araklı Merkezköy Yoncalı-Yıldızlı-Düzköy Kaymaklı, Yeşilköy-Bereketli-Halilli Grup İçme Suyu Şebeke İnşaatı	1 Adet	Proje çalışmaları devam ediyor.
10.288. Araklı Yeniköy Mahallesi İçme Suyu İnşaatı	1 Adet	2016 yılı içinde 159.408,00-TL ödenmiş olup işin 2017 yılında tamamlanması hedeflenmektedir.
10.289. Arsin Merkez Yenimahalle İçme Suyu Şebeke İnşaatı	1 Adet	Proje çalışmaları devam ediyor.
10.290. Beşikdüzü Yenicami Mahallesi İçme Suyu İnşaatı	1 Adet	Proje çalışmaları devam ediyor.
10.291. Çarşıbaşı Kaleköy Mahallesi İçme Suyu Şebeke İnşaatı	1 Adet	Proje çalışmaları devam ediyor.
10.292. Çarşıbaşı Şahinli-Kavaklı Grup İçme Suyu Arıtma ve Şebeke Bakım-Onarım İnşaatı	1 Adet	Proje çalışmaları devam ediyor.
10.293. Çaykara Çambaşı Mahallesi İçme Suyu Şebeke İnşaatı	1 Adet	Proje çalışmaları devam ediyor.
10.294. Çaykara Çamlıbel Mahallesi İçme Suyu Şebeke İnşaatı	1 Adet	Proje çalışmaları devam ediyor.
10.295. Çaykara Köknar Mahallesi İçme Suyu İnşaatı	1 Adet	Proje çalışmaları devam ediyor.
10.296. Dernekpazarı Çayırbaşı Mahallesi Kostar Membar İçme Suyu Ana İsale Hattı Yapımı İnşaatı	1 Adet	2016 yılı içinde 24.511,17-TL ödenmiş olup iş 2017 yılında devam ediyor.
10.297. Çal Mahallesi Su Alma Yapısı ve Abone Bağlantıları İnşaatı (Düzköy)	1 Adet	2016 yılı içinde 60.888,00-TL bedelle tamamlandı.
10.298. Hayrat Balaban Mahallesi İçme Suyu Su Alma Yapısı Tadilatı İnşaatı	1 Adet	Etüt çalışmaları devam ediyor.
10.299. Hayrat Hamzalı Mahallesi İçme Suyu İnşaatı	1 Adet	Etüt çalışmaları devam ediyor.
10.2100. Hayrat Köyceğiz Mahallesi Düz Mevkii İçme Suyu Şebeke İnşaatı	1 Adet	Proje çalışmaları devam ediyor.
10.2101. Hayrat Merkez Mahallesi Ayane Mevkii ve 100 Tonluk Depo İnşaatı	1 Adet	Etüt çalışmaları devam ediyor.
10.2102. Maçka Bakımlı-Ortaköy-Bağışlı Mahalleleri Su Alma Yapısı İnşaatı	1 Adet	Proje çalışmaları devam ediyor.
10.2103. Maçka Bakırcılar-Yazlık-Zaferli-Kapıköy Grup İçme Suyu İnşaatı	1 Adet	Proje çalışmaları devam ediyor.





10.2.104. Maçka Hamsiköy Mahallesi Bekçiler Mevkii İçme Suyu Ana İsale Hattı İnşaatı	1 Adet	Proje çalışmaları devam ediyor.
10.2.105. Maçka Mataracı Mahallesi İçme Suyu İnşaatı	1 Adet	Proje aşaması tamamlandı.
10.2.106 Maçka Yeniköy Mahallesi Bibat Mevkii İçme Suyu İnşaatı	1 Adet	2016 yılı içinde 151.131,17-TL bedelle tamamlandı.
10.2.107. Of Cumapazarı Mahallesi İçme Suyu Arıtma İnşaatı	1 Adet	Proje çalışmaları devam ediyor.
10.2.108. Of Merkez İçme Suyu Terfi Hatları Yenilenmesi İnşaatı	1 Adet	Proje çalışmaları devam ediyor.
10.2.109. Of-Hayrat Grup İçme Suyu Şebeke Bakım Onarımı	1 Adet	Proje çalışmaları devam ediyor.
10.2.110. Of Sugeldi Mahallesi İçme Suyu İnşaatı	1 Adet	Proje çalışmaları devam ediyor.
10.2.111. Of Uğurlu Mahallesi Su Alma Yapısı İnşaatı	1 Adet	2016 yılı içinde 694.750,00-TL bedelle tamamlandı.
10.2.112. Ortahisar Kireçhane Mahallesi 2000m3 İçme Suyu Deposu İnşaatı	1 Adet	Kireçhane Mahallesi 2000 m2 ve Gölçayır Mahallesi İçme Suyu Depo İnşaatı 2016 yılı içinde 658.000,00-TL bedelle tamamlandı.
10.2.113. Sürmene Dirlik Mahallesi İçme Suyu İnşaatı	1 Adet	2016 yılı içinde 152.735,17-TL bedelle tamamlandı.
10.2.114. Sürmene Üzümlü-Peteki Grup İçme Suyu Su Alma Yapısı Tadilatı inşaatı	1 Adet	Proje çalışmaları devam ediyor.
10.2.115. Sürmene Yeniay Mahallesi Çamlık Mevkii İçme Suyu Şebeke İnşaatı	1 Adet	Proje çalışmaları devam ediyor.
10.2.116. Sürmene Yeniköy-Armutlu-Birlik Fındıcak Mahallesi İçme Suyu Şebeke inşaatı	1 Adet	Proje çalışmaları devam ediyor.
10.2.117. Şalpazarı 12 Mahalle Grup İçme Suyu ve Arıtma İnşaatı	1 Adet	Proje çalışmaları devam ediyor.
10.2.118. Tonya Büyük Mahalle İçme Suyu Şebeke İnşaatı	1 Adet	Proje çalışmaları devam ediyor.
10.2.119. Tonya Çayırıcı Mahallesi İçme Suyu İlave Kaynak İnşaatı	1 Adet	2016 yılı içinde başlanmış olup iş 2017 yılında devam ediyor.
10.2.120. Tonya Melikşah Grup İçme Suyu Arıtma Projesi	1 Adet	Proje çalışmaları devam ediyor.
10.2.121. Vakfıkebir Aydoğdu Mahallesi 100m3 İçme Suyu Depo İnşaatı	1 Adet	2016 yılı içinde başlanmış olup iş 2017 yılında devam ediyor.





10.2.122. Vakfıkebir Tarlacık-Hacıköy Grup İçme Suyu Su Alma Yapıları tadilatı İnşaatı	1 Adet	Proje çalışmaları devam ediyor.
10.2.123. Yomra Sancak Mahallesi İçme Suyu Terfii Hatları İnşaatı	1 Adet	Proje çalışmaları devam ediyor.
10.2.124. Yomra Yenice Mahallesi İçme Suyu Şebeke İnşaatı	1 Adet	Proje çalışmaları devam ediyor.
10.2.125. Of Fındıkoba Mahallesi İçme suyu Şebeke İnşaatı	1 Adet	Proje çalışmaları devam ediyor.
10.2.126. Çağlayan-Yeşilbük- Dolaylı-Yeşilyurt Grup İçme Suyu İnşaatı (Ortahisar)	1 Adet	2016 yılı içinde 2.500.705,89-TL ödenmiş olup iş 2017 yılında devam ediyor.
10.2.127. Şalpazarı Sısdığı Terfili İçme Suyu İnşaatı	1 Adet	Proje çalışmaları devam ediyor.
10.2.128. Tonya Hoşarlı Mahallesi Avcılar Mevkii İçme Suyu İnşaatı	1 Adet	2016 yılı içinde başlanmış olup iş 2017 yılında devam ediyor.



Karakaya Grup İçme Suyu Paket Arıtma Tesisi Yapımı

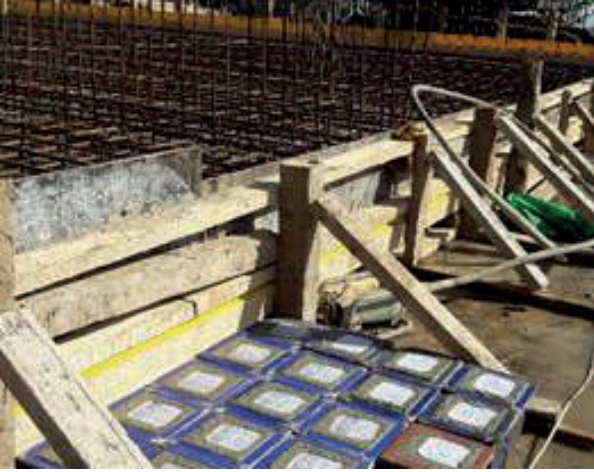

Karakaya Grup İçme Suyu Su Alma Yapıları Onarımı

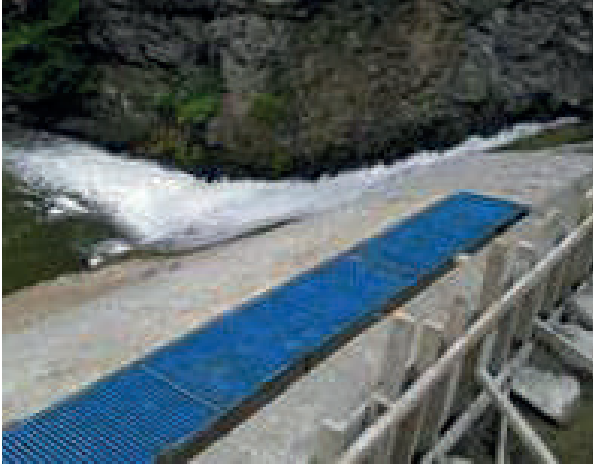

Ađađlı-Bozlu-Gürgenli Grup İme Suyu Projesi (Beşikdüzü)

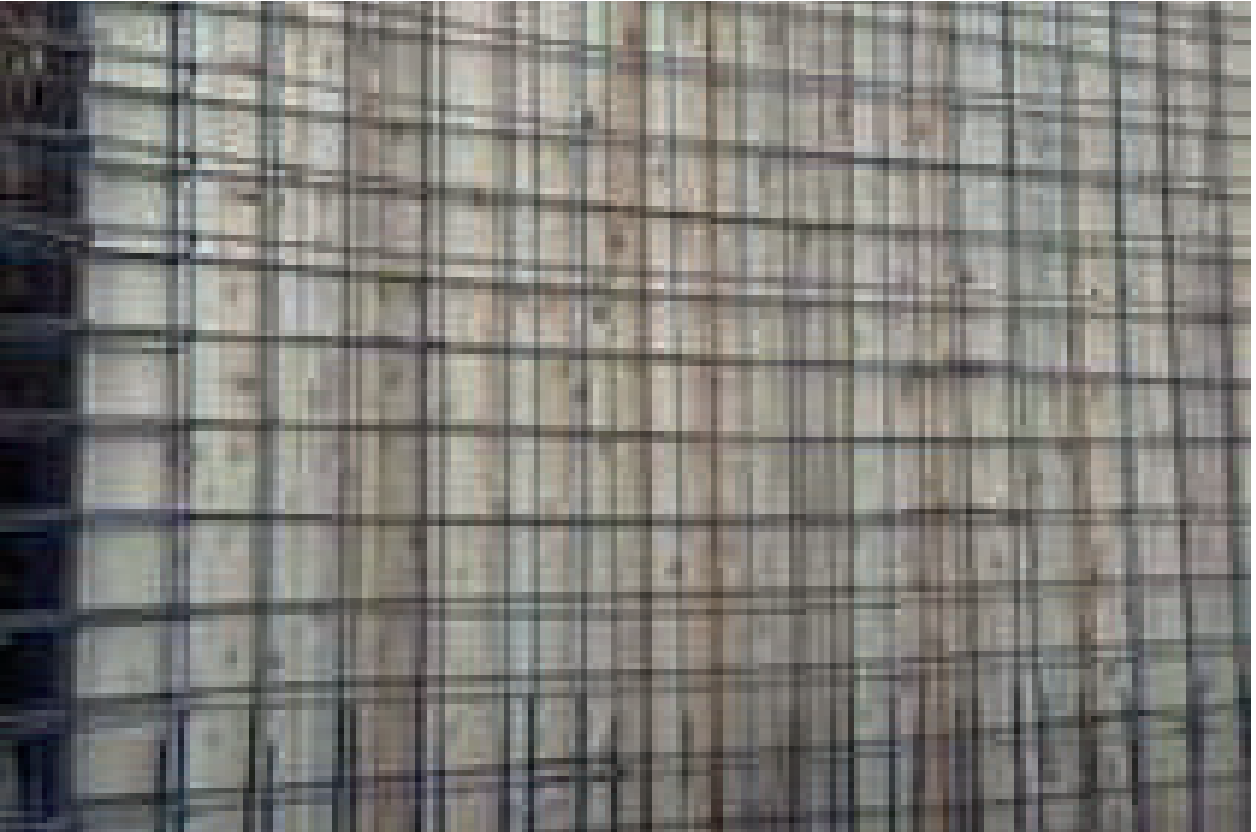

Durali, Öğütlü, Sakızlı (Esirođlu) Mahalleleri İçme Suyu Şebeke İnşaatı (Maçka)



Derecik-Oğulkaya Mevkii İçme Suyu Şebeke İnşaatı (Akçaabat)



Fındıklı-Yolbaşı Mahallesi İçme Suyu İnşaatı (Akçaabat)

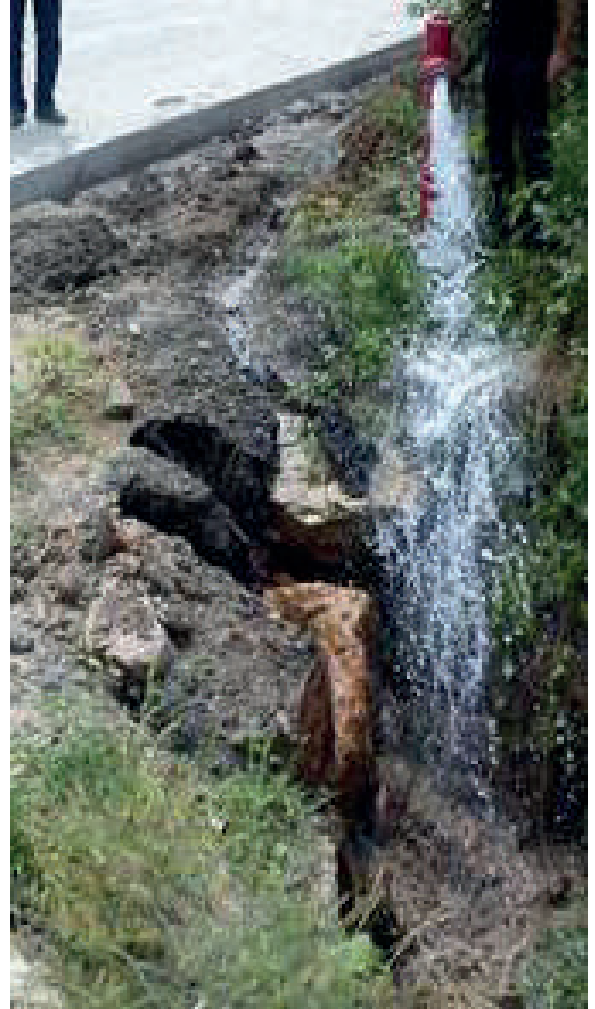

Ayvadere Mahallesi İçme Suyu Ana İsale Hattı İnşaatı (Araklı)



Ayvadere Mahallesi İçme Suyu Ana İsale Hattı İnşaatı Trafo ve Otomasyon (Araklı)



Çağlayan-Yeşilbük- Dolaylı-Yeşilyurt Grup İçme Suyu İnşaatı (Ortahisar)

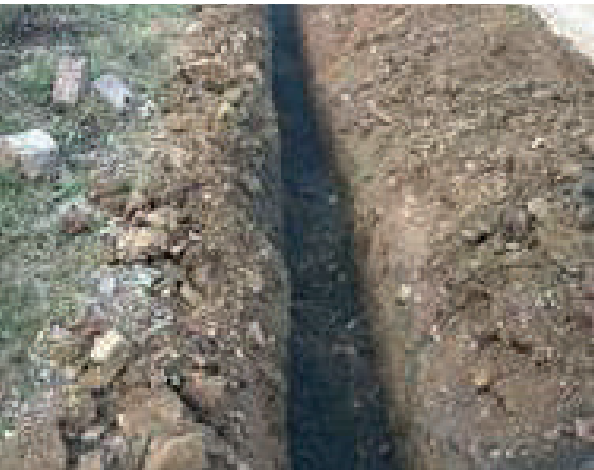
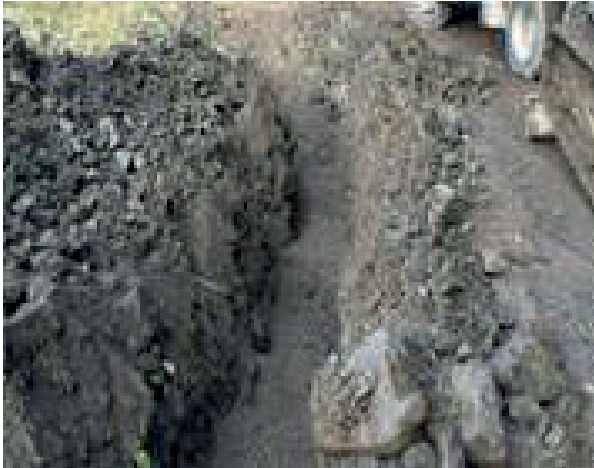
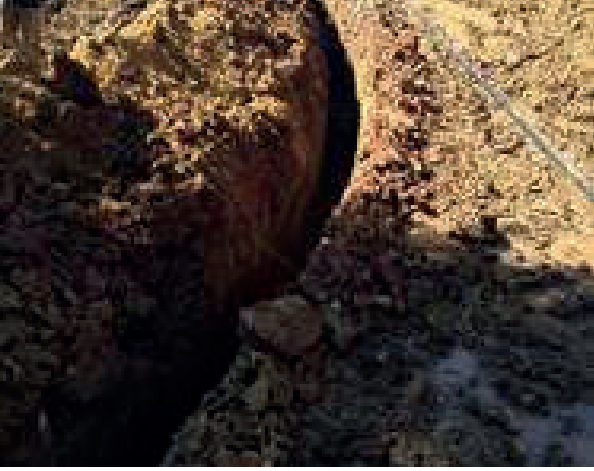

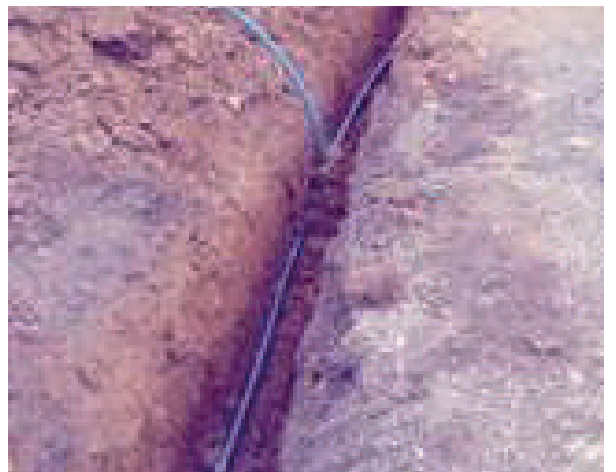
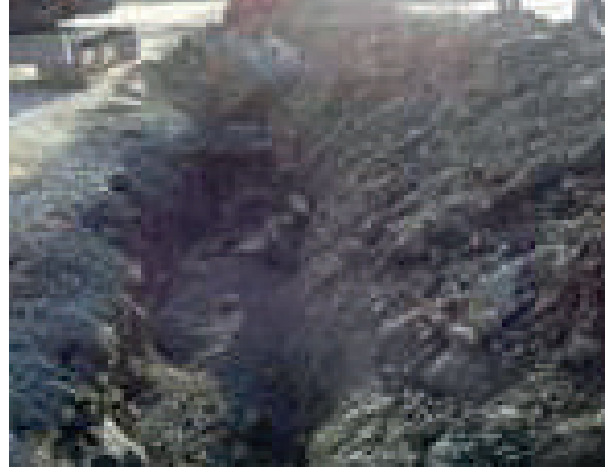
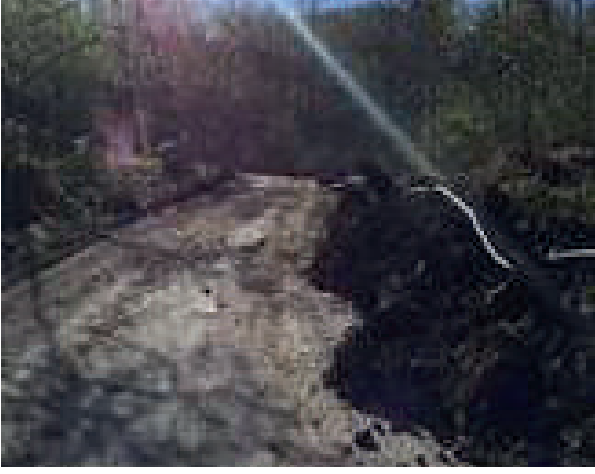

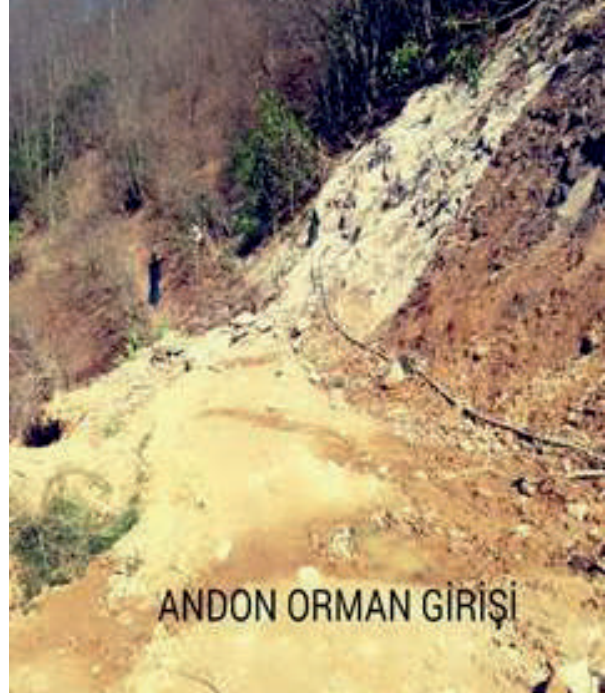

ANDON ORMAN GİRİŞİ

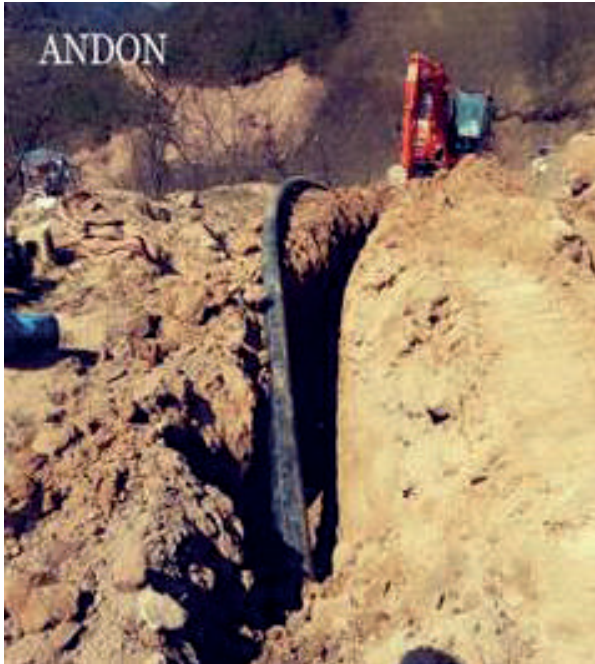

ANDON





İLÇELERE ÖNGÖRÜLEMİYEN KÜÇÜK İÇME SUYU PROJELERİ

ARAKLI	Araklı ilçesi Çamlıktepe Mahallesi İçme Suyu İnşaatı Yapım İşİ	2016	34.572,82TL
SÜRMENE	Trabzon İli Sürmene İlçesi Kahraman Mahallesi Emiceler Mevkii İçme Suyu İnşaatı Yapım İşİ	2016	27.393,61TL
HAYRAT	Trabzon İli Hayrat İlçesi Yarı Mahallesi (Yığma Mevki) İçme Suyu Depo İnşaatı Yapım İşİ	2016	30.222,96TL
YOMRA	Trabzon İli Yomra İlçesi Sancak Mahallesi (Galle Mevki) Sanat Yapısı Yapım İşİ	2016	11.111,12TL
AKÇAABAT	Trabzon İli Akçaabat İlçesi Yeşiltepe Mahallesi Sanat Yapımı Yapım İşİ	2016	28.244,82TL
ÇAYKARA	Trabzon İli Çaykara Çambaşı Depo Bağlantısı, Şahinkaya Su Depoları Onarımı, Ataköy İsale Hattı Koruma Duvarı İnşaatı İşİ	2016	43.421,62TL
VAKFIKEBİR	Vakfıkebir Hürriyet Su Deposu Onarımı ve Beşikdüzü Kule Depoları Merdiven Yaptırılması İşİ	2016	44.684,54TL
ARSIN	Trabzon İli Arsin İlçesi Yeşilyalı ve Yenimahalle ile Yomra Kilisedağı Deposunun Su Yalıtımının Yapılması İşİ	2016	49.561,39TL
ORTAHISAR	Trabzon İli Ortahisar İlçesi Devlet Su İşleri Bölge Müdürlüğü Yerleşkesi İçme Suyu Hattı Onarımı İşİ	2016	57.348,00TL
AKÇAABAT	Akçaabat İlçesi Söğütlü Mahallesi Şahinler İçme Suyu Deposu A.G. Enerji Nakil Hattı ve O.G. ENH De montajı İşİ	2016	37.850,77TL
İLÇELER	Trabzon İli Yomra İlçesi Kaşüstü ve Sancak Mahallesi İçme Suyu Depo Yerleri Zemin Etüdü Yapım İşİ	2016	11.682,00TL
SÜRMENE	Trabzon İli Sürmene İlçesi İçme Suyu Sondajı Yapım İşİ	2016	29.466,96TL
HAYRAT	Trabzon İli Hayrat İlçesi Çağlayan Mahallesi Abone Bağlantıları İnşaatı	2016	35.592,22TL
ORTAHISAR	Trabzon İli Ortahisar İlçesi Akyazı Mevkii Q800'lük Çelik Boru Deplasesinin Yapılması İşİ	2016	60.958,80TL
ORTAHISAR	Trabzon İli Ortahisar İlçesi Karakaya Grup İçme Suyu Ana İsale Hattı Maslak Onarım İnşaatı Yapım İşİ	2016	32.302,55TL
ÇAYKARA	Çaykara Ulu Camii Maslak ve Bağlantıları İnşaatı	2016	33.912,37TL
ÇAYKARA	Trabzon İli Çaykara İlçesi Işıklı Mahallesi Kaban Mevkii İçme Suyu Deposu Tahliye Hattı İnşaatı Yapım İşİ	2016	26.550,94TL





OF	Of Uğurlu Torhondo Mevkii Lave Su Alma Yapısı İnşaatı	2016	45.141,93TL
DÜZKÖY	Düzköy Çalköy Mahallesi Camili Mevkii Abone Bağlantıları İnşaatı	2016	53.134,93TL
DÜZKÖY	Trabzon İli Düzköy İlçesi, Çalköy Mahallesi Ortamahalle Mevkii Abone Bağlantıları İnşaatı	2016	55.121,58TL
ORTAHISAR	Trabzon İli Ortahisar İlçesi 2 nolu Beşirli Mahallesi Şenyuvam Su Deposu Koruma Duvarı 2. Kısım İnşaatı Yapım İşi	2016	40.739,08TL
ORTAHISAR	Trabzon İli Ortahisar İlçesi Dolaylı Mahallesi Elmalık Çeşme İnşaatı	2016	9.204,00TL
ORTAHISAR	Trabzon İli Araklı İlçesi Erikli Mahallesi İçme Suyu İnşaatı Yapım İşi	2016	26.865,24TL
ARSİN	Trabzon İli Arsin İlçesi Yolüstü Mahallesi İçme Suyu Kuyuları A.G.Ş. Hatları Yapım İşi	2016	61.280,94TL
BEŞİKDÜZÜ	Beşikdüzü Sayvancık Mahallesi İçme Suyu Depo İnşaatı Yapım İşi	2016	44.644,99TL
OF	Trabzon İli Of İlçesi Yemişalan Mahallesi Karşı Mevkii İçme Suyu İnşaatı Yapım İşi	2016	47.450,64TL
ŞALPAZARI	Maçka İlçesi Temelli Mahallesinde Tapununun 183 Ada, 4-12 nolu Parseller Üzerinde Yapılması Planlanan "Atık Su Barajı Atık Su Biyolojik Arıtma Tesisinin İmar Planına Teknik Alt Yapı Olarak İşlenmesi İçin İmar Planı Esas Toprak Koruma Projesinin Yapımı	2016	43.929,57TL
ŞALPAZARI	Trabzon İli Şalpaazarı İlçesi Karakaya Mahallesi Kızılılık Mevkii İstinat Duvarları İnşaatı İşi (2 adet)	2016	61.029,06TL
AKÇAABAT	Trabzon İli Akçaabat İlçesi Karpınar Mahallesi Terfi Tesisleri A.G. Elektrik Besleme Hattı Yapım İşi	2016	2.860,32TL
MAÇKA	Trabzon İli Maçka İlçesi Kapıköy Mahallesi Kıran Mevkii İçme Suyu İnşaatı	2016	50.539,87TL
ÇAYKARA	Trabzon İli Çaykara İlçesi Ulucami Mahallesi Dedeler Mevkii İçme Suyu İnşaatı	2016	61.663,90TL
ORTAHISAR	Trabzon İli Ortahisar İlçesi 2 Nolu Beşirli Mahallesi Şenyuvam Su Deposu Koruma Duvarı Yapım İşi	2016	43.684,13TL
ORTAHISAR	Ortahisar 2 nolu Erdoğan Mahallesi Kışla Sokak Su Deposu Koruma Duvarı Yapılması İşi	2016	11.207,03TL



2 Nolu Beşirli Mahallesi Şenyuvam Su Deposu Koruma Duvarı (Ortahisar)

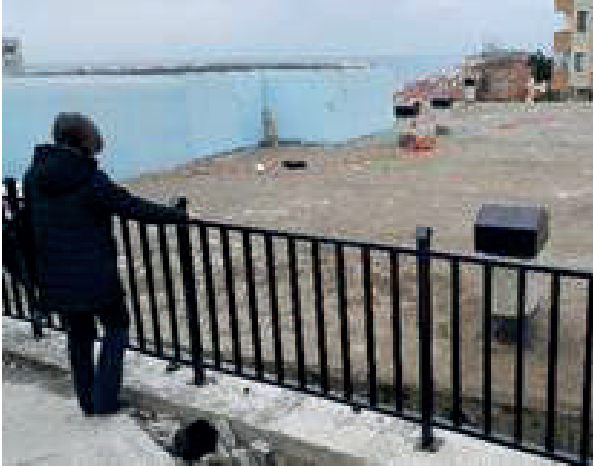

İçme Suyu ve Kanalizasyon Arızalarından Dolayı Bozulan Yolların Tamirâtı







İLÇELERE ÖNGÖRÜLEMİYEN BÜYÜK İÇME SUYU PROJELERİ

DSİ tarafından inşa edilen Trabzon İçme Suyu Arıtma Tesisi Rehabilitasyonu işi 2016 yılı taksiti (2014-2045 YILLARI)	2016	213.711,2-TL	BİTTİ
Akçaabat İlçesi Karpınar Mahallesi İçme Suyu İnşaatı	2016	99.603,78-TL	BİTTİ
Maçka İlçesi Gürgenağaç Mahallesi İçme Suyu İnşaatı	2016	140.420,00-TL	BİTTİ
Trabzon İli Arsin İlçesi Kuzguncuk Mahallesi (Esentepe Mevki) Sanat Yapı Yapım işi	2016	186.365,60-TL	BİTTİ
Trabzon ili Sürmene İlçesi Aşağı Ovalı Mahallesi İçme Suyu İnşaatı işi	2016	108.030,00-TL	BİTTİ
Trabzon Maçka Kırantaş Mahallesi İçme Suyu İkmal İnşaatı Yapım işi	2015-2016	419.558,00-TL	BİTTİ
Trabzon İli Düzköy İlçesi Aykut Mahallesi (Fengo Yaylası) İçme Suyu inşaatı yapım işi	2016-2017	Ödeme Yapılmadı	Devam Ediyor
Maçka İlçesi Kaynarca Mahallesi İçme Suyu İnşaatı	2016	603.867,00-TL	BİTTİ
Beşikdüzü Korkutan Mahallesi İçme Suyu Şebeke İnşaatı	2016	118.034,00-TL	BİTTİ
Hayrat İlçesi Yıldırımlar Mahallesi İçme Suyu İnşaatı	2015	213.250,00-TL	BİTTİ
Trabzon İli Tonya İlçesi Karasu Mahallesi İçme Suyu İnşaatı Yapım işi	2016		BİTTİ
		339.383,46-TL	
Trabzon ili Şalpazarı ilçesi Pelitçik Mahallesi İçme Suyu inşaatı	2016-2017	126.600,08-TL	Devam Ediyor
Trabzon ili Ortahisar ilçesi Beşirli Mahallesi 2500m3'lük Şenyuvam İçme Suyu deposu deplase hattı yapım işi	2016-2017	576.833,56-TL	Devam Ediyor
Arsin ve Sürmene İlçeleri İle Akçaabat İlçesi Mersin, Darıca, Kavaklı, Akçakale, Söğütlü ve Yıldızlı, Ortahisar İlçesi Akoluk, Çağlayan, Akyazı, Çukurçayır, Yalınca, Mahallelerindeki İçme Suyu Sistemlerine SCADA-Otomasyon Sistemi Yapılması, Elektrik, Mekanik ve Elektronik Sistemleri Rehabilitasyonu Yapım İşi	2016-2017	161.239,23-TL	Devam Ediyor
Merkez Karakaya Grup İçme Suyu Su Alma Yapıları Onarım İnşaatı	2016	197.986,00-TL	BİTTİ



Hayrat İlçesi Yıldırımlar Mahallesi İçme Suyu İnşaatı



Arsin ve Sürmene İlçeleri İle Akçaabat İlçesi Mersin, Darıca, Kavaklı, Akçakale, Söğütlü ve Yıldızlı, Ortahisar İlçesi Akoluk, Çağlayan, Akyazı, Çukurçayır, Yalıncağ, Mahallelerindeki İçme Suyu Sistemlerine SCADA-Otomasyon Sistemi Yapılması, Elektrik, Mekanik ve Elektronik Sistemleri Rehabilitasyonu Yapım İşi



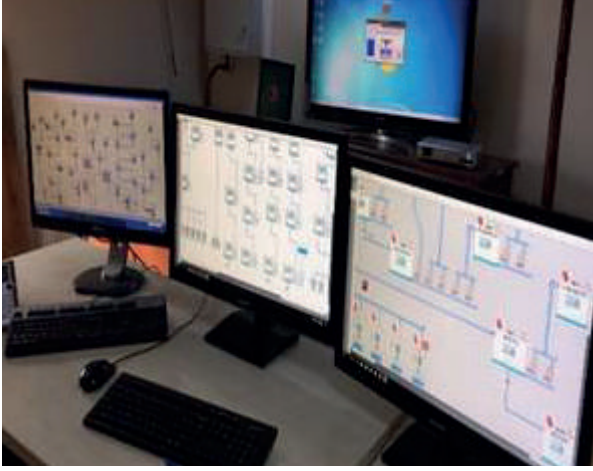

STRATEJİK AMAÇ

11

EVSEL VE /VEYA ENDÜSTRİYEL ATIKSULARIN TOPLANMASI VE ARITILARAK ALICI ORTAMA VERİLMESİNİN SAĞLANMASI



Stratejik Hedef

11.1: Yeni Derin Deniz Deşarjı Tesislerinin Yapılması ve Mevcut Tesislerin Bakım Onarımı

Performans Ölçütleri	2016 TAHMİNİ	GERÇEKLEŞEN
11.1.1. Soğütlü Atıksu Derin Deniz Deşarj Onarım Projesi	1 Adet	2016 Yılı içinde 2.818.805,73-TL. Bedelle tamamlandı.
11.1.2. Ortahisar Atıksu Derin Deniz Deşarj Onarım Projesi	1 Adet	100%
10.1.3. Atıksu Terfii Merkezlerinin ve Derin Deniz Deşarjı Sistemlerinin bakım onarımlarının işletmelerinin yapılması işi	1 Adet	100%





Stratejik Hedef

11.2: Yeni Atıksu Şebeke ve Ana Kollektör Hattı Yapılması ve Mevcut Hatların Yenilenmesi, Onarılması

Performans Ölçütleri	2016 TAHMİNİ	GERÇEKLEŞEN
11.2.7. Taştepe Mahallesi Atıksu inşaatı işi	1 Adet	Etüt çalışmaları devam ediyor.
11.2.8. Erenler Mahallesi Atıksu inşaatı işi	1 Adet	Etüt çalışmaları devam etmektedir.
11.2.11. Köknar Mahallesi Atıksu inşaatı işi	1 Adet	Etüt çalışmaları devam etmektedir.
11.2.16. Tonya Merkez Atıksu Şebeke ve Ana Kollektör Hattı Yapım Projesi(%50 Sukap)	1 Adet	Sukap programı dâhilinde proje tamamlanmış olup, iş ihale aşamasındadır.
11.2.19. Kirazlık Mahallesi Atıksu Projesi (%50 Sukap)	1 Adet	Sukap programı dâhilinde 2016 Yılı içinde 2.708.886,00-TL ödenmiş olup iş 2017 yılında devam ediyor.
11.2.21. İlçelere Küçük Atıksu Projeleri	1 Adet	Tamamlandı.
11.2.23. Mevcut Şebeke ve Ana Kollektör Hatlarının Bakım Onarımı	İhtiyacın Karşlanması	Çalışmalar devam ediyor.
11.2.24. Vakfıkebir Yalıköy Mahallesi Atıksu Projesi	1 Adet	Çevre Şehircilik Bakanlığı 1.000.000,00-TL hibe programı dâhilinde 1.630.000,00-TL bedele ihale edilen iş devam etmektedir.
11.2.25. Akçaabat Atıksu Projesi	1 Adet	A.B. Hibe programı dâhilinde yapımı devam etmektedir.
11.2.26. Atıksu Projeleri için kamulaştırma	1 Adet	Etüt Çalışmaları Devam Ediyor.
11.2.28. Çamburnu Yeniay Tersane Atıksu inşaatı işi	1 Adet	Etüt çalışmaları devam etmektedir.
11.2.30. Sürmene Ortamahalle Kanalizasyon inşaatı işi	1 Adet	Etüt çalışmaları devam etmektedir.
11.2.31. Arsin Merkez Mahalleler Kanalizasyon Eksikliklerinin giderilmesi	1 Adet	Proje Tamamlandı.
11.2.32. Türkelli-Ambarlı-Seyitahmet Kanalizasyon Kollektör Yapılması	Proje Yapılması	Etüt çalışmaları devam etmektedir.
11.2.38. Mersin Mah. Atıksu inşaatı işi	1Adet	Etüt çalışmaları devam etmektedir.
11.2.39. Akçakale Mah. Atıksu inşaatı işi	1Adet	Tamamlandı.
11.2.40. Salacık Mah. Atıksu inşaatı işi	1Adet	Proje çalışmaları devam ediyor.
11.2.47. Kaşüstü Mahallesi Atıksu Şebeke Projesi	Proje Yapılması	Proje Tamamlandı.





11.2.49. Yeşilyalı Kanalizasyon İnşaatı	1 Adet	Sukap programı dâhilinde 2016 Yılı içinde 2.006.300-TL. Ödenmiş olup iş 2017 yılında devam ediyor.
11.2.50. Araklı- Beşikdüzü kanalizasyon ve Derin Deniz Deşarjı İnşaatı	1 Adet	Sukap programı dâhilinde 2016 Yılı içinde 7.035.894,00.TL. Ödenmiş olup iş 2017 yılında devam ediyor.
11.2.51. Yıldızlı- Derecik-Akçaköy Grup Kanalizasyon İnşaatı	1 Adet	Sukap programı dâhilinde 2016 Yılı içinde 7.728.8950,00-TL. Ödenmiş olup iş 2017 yılında devam ediyor.
11.2.52. Çayırbağı Kanalizasyon İnşaatı	1 Adet	Sukap programı dâhilinde 2016 Yılı içinde 3.905.615,00-TL ödenmiş olup iş 2017 yılında devam ediyor.
11.2.53. Darıca Atıksu Şebeke Projesi	1 Adet	Proje çalışmaları devam etmektedir.
11.2.55. Akçaabat Ortamahalle-Canlar Mevkii-Darıca Gökçebel Mahallesi Kanalizasyon inşaatı işi	1 Adet	Proje çalışmaları devam etmektedir.
11.2.56. Araklı Merkez Atıksu Derin deniz Deşarjı inşaatı	1 Adet	Proje çalışmaları devam etmektedir.
11.2.57. Çarşıbaşı-Fener-Gülbahçe Mahallesi Kanalizasyon inşaatı	1 Adet	2016 Yılı içinde 61.150,00-TL bedelle tamamlandı.
11.2.58. Of Darılı Mahallesi Kanalizasyon inşaatı işi	1 Adet	Proje çalışmaları devam ediyor.
11.2.59. Of Pınaraltı Mahallesi Kanalizasyon inşaatı işi	1 Adet	Proje çalışmaları devam ediyor.
11.2.60. Ortahisar Çamoba-Beştaş Atık Su Ana Kollektör Hattı inşaatı işi	1 Adet	Proje çalışmaları devam ediyor.
11.2.61. Of Merkez Mahallesi Kanalizasyon Şebeke inşaatı işi	1 Adet	2016 Yılı içinde Başlanmış olup 2017 de devam etmekte.





ÖNGÖRÜLEMİYEN KÜÇÜK ATIKSU PROJELERİ

AKÇAABAT	Trabzon İli Akçaabat İlçesi Söğütlü Mahallesi Kısmi Kanalizasyon İnşaatı Yapım İşi	2016	32.542,04TL	22/d
VAKFIKEBİR	Trabzon İli Vakfıkebir İlçesi Derin Deşarj Tesisi Difüzör Bakım Onarım İşi	2016	61.360,00TL	22/d
ORTAHISAR	Trabzon İli Ortahisar İlçesi Kireçhane Mahallesi Kısmi Kanalizasyon İnşaatı	2016	58.280,26TL	22/d
ORTAHISAR	Trabzon İli Ortahisar İlçesi Yalincak Mahallesi Defne Sokak (Ahmet Yaşar Efendi Yurdu) kanalizasyon İnşaatı İşi	2016	61.413,28TL	22/d
ORTAHISAR	Trabzon İli Ortahisar İlçesi Subaşı Mahallesi Kanalizasyon İnşaatı İşi	2016	35.582,84TL	22/d
SÜRMENE	Trabzon İli Sürmene İlçesi Orta Mahalle Özel Eğitim Okulu 250 Kişilik Fosseptik İnşaatı Yapım İşi	2016	27.682,00TL	22/d
ORTAHISAR	Trabzon İli Ortahisar İlçesi Uğurlu Mahallesi Kanalizasyon İnşaatı Yapım İşi	2016	50.390,20TL	22/d
OF	Trabzon İli Of İlçesi Yemişalan Mahallesi 250 Kişilik Fosseptik İnşaatı Yapım İşi	2016	24.189,62TL	22/d
YOMRA	Trabzon İli Yomra İlçesi Kaşüstü Kanalizasyon İnşaatı İşi	2016	62.416,10TL	22/d
ORTAHISAR	Trabzon İli Ortahisar İlçesi Yalincak Mahallesi Kısmi Kanalizasyon İnşaatı Yapım İşi	2016	19.465,10TL	22/d
ORTAHISAR	Trabzon İli Ortahisar İlçesi Yalincak Mahallesi Merkez Mevkii Kısmi Kanalizasyon İnşaatı	2016	39.738,41TL	22/d
BEŞİKDÜZÜ	Trabzon İli Beşikdüzü İlçesi Cumhuriyet Mahallesi Terfii İstasyonu Bakım Onarım ve Tadilatı İşi	2016	59.052,00TL	22/d
YOMRA	Trabzon İli Yomra İlçesi Kaşüstü Mahallesi Kısmi Kanalizasyon İnşaatı İşi	2016	61.686,16TL	22/d





ÖNGÖRÜLEMİYEN BÜYÜK ATIKSU PROJELERİ

Trabzon İli Ortahisar ilçesi Merkez Konaklar Mahallesi Kısmi Kanalizasyon Şebeke İnşaatı	2016	144.405,34-TL	BİTTİ
Trabzon İli Of ilçesi Serince Mahallesi (Cami Civarı) Kanalizasyon İnşaatı	2016	147.977,96-TL	BİTTİ
Trabzon İli Of İlçesi Cumhuriyet Mahallesi Kanalizasyon İnşaatı Yapım İşi	2016-2017	230506,42-TL	DEVAM EDİYOR
Trabzon İli Çaykara İlçesi Ulucami Mahallesi Kanalizasyon İnşaatı	2016	251.333,98-TL	DEVAM EDİYOR
Trabzon İli Yomra İlçesi Namık Kemal Mahallesi Kanalizasyon İnşaatı Yapım İşi	2016	99.864,98-TL	BİTTİ
Trabzon İli Akçaabat İlçesi Yenimahalle, Yaylacık Mahallesi ve Yaylacık Mahallesi Kireçhane Mevkii Kanalizasyon Yapım İşi	2016-2017	306.446,87-TL	DEVAM EDİYOR
Trabzon İli Maçka İlçesi Anayurt Mahallesi Kanalizasyon Şebeke İnşaatı	2016	133.931,48-TL	BİTTİ
Trabzon İli Maçka İlçesi Anayurt Mahallesi İstinat Duvarı İnşaat Yapım İşi	2016	131.720,40-TL	BİTTİ



Of İlçesi Serince Mahallesi (Cami Civarı) Kanalizasyon İnşaatı



Vakfıkebir İlçesi Kirazlık Mahallesi Atıksu Projesi



Vakfıkebir İlçesi Yalıköy Mahallesi Atıksu Projesi

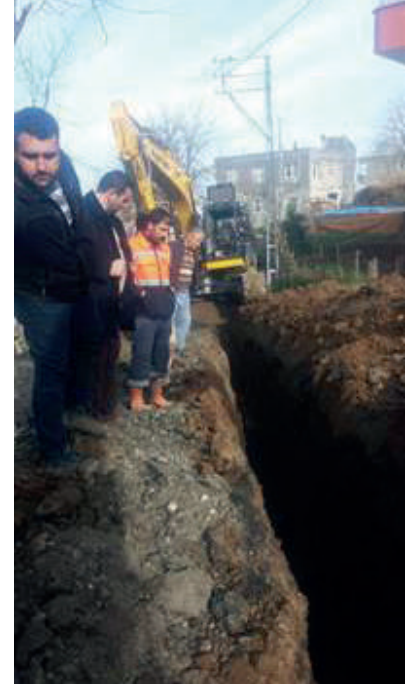

Çaykara İlçesi Ulucami Mahallesi Kanalizasyon İnşaatı



Akçaabat İlçesi Yenimahalle, Yaylacık Mahallesi ve Yaylacık Mahallesi Kireçhane Mevkii Kanalizasyon Yapım İşi

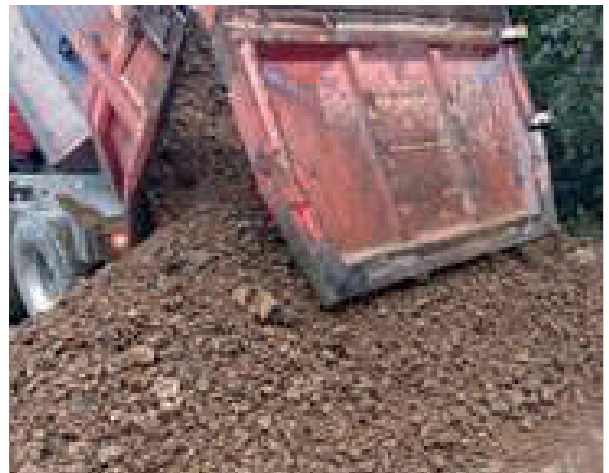
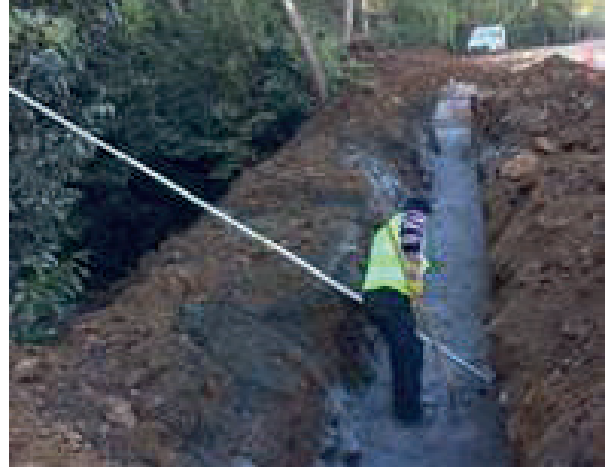

Of İlçesi Cumhuriyet Mahallesi Kanalizasyon İnşaatı Yapım İşi

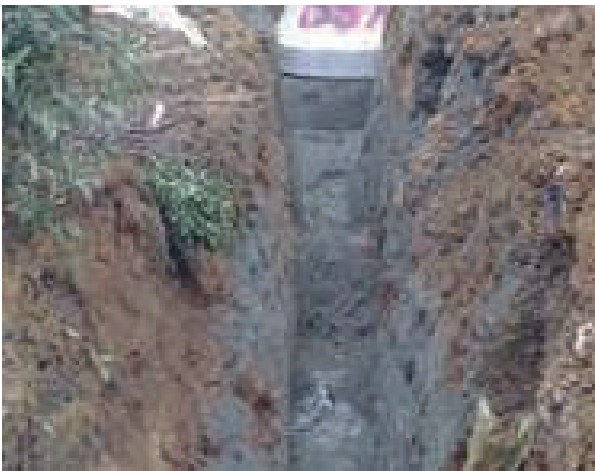

Akçaabat İlçesi Söğütlü Atıksu Derin Deniz Deşarj Projesi

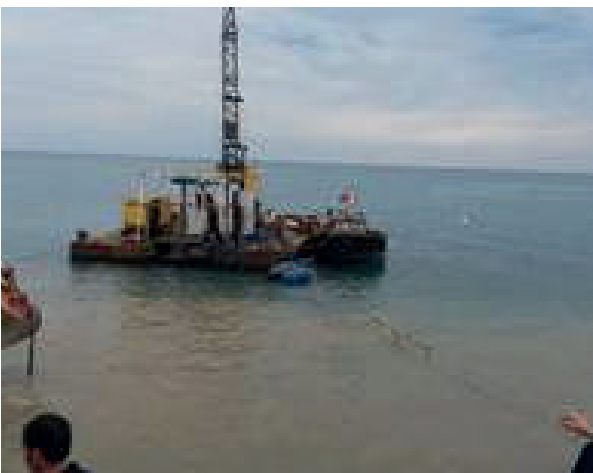



Stratejik Hedef

11.3: Yeni Atıksu Arıtma Tesisleri Kurulması ve Mevcut Şebeke Hatlarının Yenilenmesi, Onarılması

Performans Ölçütleri	2016 TAHMİNİ	GERÇEKLEŞEN
11.3.1. Çaykara Merkez Atıksu Arıtma Tesisi Projesi	Başlama	Proje çalışmaları devam ediyor.
11.3.2. Dernekpazarı Merkez Atıksu Şebeke ve Arıtma Projesi	Başlama	Proje çalışmaları devam ediyor.
11.3.3. Düzköy Merkez Atıksu Şebeke ve Arıtma Tesisi inşaatı işi	Başlama	Etüt aşamasında.
11.3.4. Hayrat Merkez Arıtma Tesisi inşaatı işi	Başlama	Proje çalışmaları devam ediyor.
11.3.5. Köprübaşı Arıtma Tesisi inşaatı işi	Başlama	Proje çalışmaları devam ediyor.
11.3.6. Maçka Merkez Atıksu Şebeke ve Arıtma Projesi	Başlama	Proje çalışmaları devam ediyor.
11.3.7. Şalpazarı Merkez Atıksu Şebeke ve Arıtma Projesi	Yok	Proje çalışmaları devam ediyor.
11.3.8. Mevcut Arıtma Tesislerinin Bakım ve Onarımı	İhtiyacın Karşlanması	Çalışmalar devam ediyor.



Stratejik Hedef

11.4: Atıksu Toplanması ve Bertarafında Alternatif Çözümler Üretilmesi

Performans Ölçütleri	2016 TAHMİNİ	GERÇEKLEŞEN
11.4.1. Kanalizasyon Şebekesi Olmadığı Yerlerde Sızdırmaz Fosseptik Yapım Projesi	1 Adet	Yapımı 2016 yılında tamamlanmak üzere Trabzon ili Of ilçesi Yemişalan Mahallesi 250 kişilik fosseptik inşaatı tamamlandı.
11.4.2. Ortahisar İlçesi Kanalizasyon ve Yağmur Suyunun Birbirinden Ayırıştırılması Projesi	1 Adet	Proje çalışmaları devam ediyor.





2016 YILI %91 A.B. HİBE PROGRAMINDA YAPIMI DEVAM EDEN İŞLER

İLÇE	İŞİN ADI	PROJE BEDELİ (EUR)
AKÇAABAT	Akçaabat İçme Suyu Temin Atıksu Projesi	24.813,42





SUKAP PROGRAMINDA YER ALAN VE İLLER BANKASI A.Ş. İLE YAPILAN İŞLER

İŞİN ADI	FINANSMAN TÜRÜ (YATIRIM PROG.- %100KREDİ-SUKAP-BANKA KARI-BELDES)	İHALE BEDELİ	İŞİN DURUMU
Of-Hayrat Köyleri ve Hayrat İçme Suyu İnşaatı	%50 Kredi %50 Sukap-2011	3.283.414,00	Devam Ediyor.
Araklı-Sürmene İçme Suyu Paket Arıtma Proje ve İçme Suyu Paket Arıtma Tesisi İnşaatı	%50 Kredi %50 Sukap-2011	21.870.792,64	Devam Ediyor.
Of Eskipazar İçme Suyu İnşaatı	%50 Kredi %50 Sukap-2011	1.536.755,96	Devam Ediyor.
Araklı-Beşikdüzü Kanalizasyon ve Derin Deniz Deşarjı İnşaatı	%50 Kredi %50 Sukap-2011	10.589.623,00	Devam Ediyor.
Çaykara Taşkiran Kanalizasyon İnşaatı	%50 Kredi %50 Sukap-2011	2.191.078,00	Devam Ediyor.
Of Bölümlü Kanalizasyon İnşaatı	%50 Kredi %50 Sukap-2011	2.961.907,95	Fesih Edildi.
Akçaabat Akçakale-Kavaklı İçme Suyu İnşaatı	%50 Kredi %50 Sukap-2011	3.971.723,08	Devam Ediyor.
Çaykara-Ormanseven-Ataköy-Çağlayan İçme Suyu İnşaatı	%50 Kredi %50 Sukap-2011	1.649.155,00	Geçici Kabul Aşamasında
Akçaabat Yıldızlı-Derecik-Akçaköy Grup Kanalizasyon İnşaatı	%50 Kredi %50 Sukap-2011	13.442.717,54	Devam Ediyor.
Vakfıkebir-Çarşıbaşı-Beşikdüzü-Yalıköy (Trabzon)-Eynesil (Giresun) Grup İçme Suyu İnşaatı	%25 Kredi %75 Çevre Koruma	18.978.607,95	Geçici Kabulü Yapıldı.
Düzköy Çayırbağı Kanalizasyon İnşaatı	%50 Kredi %50 Sukap-2011	4.709.032,00	Devam Ediyor.
Araklı Yeşilyurt İçme Suyu İnşaatı	%50 Kredi %50 Sukap-2011	1.666.623,00	Geçici Kabulü Yapıldı.
Köprübaşı İçme Suyu ve Kanalizasyon İnşaatı	%50 Kredi %50 Sukap-2011	1.722.579,50	Devam Ediyor.
Araklı Yeşilköy-Bereketli ve Değirmencik Köyleri Grup İçme Suyu İnşaatı	%100 Köy ve Kırsal Alan Payı	3.407.803,46	Devam Ediyor.
Ortahisar Yalıncağ Kanalizasyon İnşaatı	%50 Kredi %50 Sukap-2011	850.694,00	Geçici Kabulü Yapıldı.
Arsin Yeşilyalı Kanalizasyon İnşaatı	%50 Kredi %50 Sukap-2011	2.394.918,55	Devam Ediyor.
Arsin Yeşilyalı harita	-	201.491,64	BITTİ.
Of Uğurlu Kanalizasyon	%50 Kredi- %50 Sukap	2.369.712,50	BITTİ.
Yomra içme suyu kanalizasyon derin deniz deşarjı	%50 Kredi- %50 Sukap	3.188.707,14	BITTİ.





PLANLAMA VE YATIRIM DAİRESİ BAŞKANLIĞI

Mali Bilgiler (TL)	2016	2016
	(Tahmini) TL	(Gerçekleşen) TL
01- Personel Giderleri	0,00-	0,00-
02- SGK Devlet Primi Gideri	0,00-	0,00-
03- Mal ve Hizmet Alımı Giderleri	3.665.000,00-	6.884.119,08-
04- Faiz Giderleri	1.500.000,00-	638.808,06-
05- Cari Transferleri	100.000,00-	0,00-
06- Sermaye Giderleri	112.318.000,00-	44.939.432,93-
07- Sermaye Transferleri	0,00-	0,00-
TOPLAM	117.583.000,00-	52.462.360,07-



FAALİYET RAPORU 2016

04

KURUMSAL KABİLİYET VE KAPASİTENİN DEĞERLENDİRİLMESİ

04 -KURUMSAL KABİLİYET VE KAPASİTENİN EĞERLENDİRİLMESİ /

A - Güçlü Yönler

- Üniversiteler ve sivil toplum örgütleri ile işbirliği yapılması
- Müstakil bütçeli ve kamu tüzel kişiliğine sahip olması
- Hızlı karar alabilme yeteneğine sahip yönetim kadrosu bulunması
- Yönetim kadrosunun işbirliğine açık olması
- Hizmet götürülen alanların personelimiz tarafından biliniyor olması
- Yasa ve Yönetmeliklere titizlikle uyulması
- Personel maaşlarının zamanında ödenmesi
- Esiroğlu Su Arıtma Tesisi' nin bulunması
- Atasu Barajı'nın bulunması
- 15 noktada içme suyu arıtma tesisi olması
- 13 noktada Atıksu Derin Deniz Deşarjı bulunması
- İlimizin yağış alan bölgede bulunması
- Alt yapı yatırımlarına gereken önemin verilmesi
- 2 noktada atıksu arıtma tesisi bulunması
- Bölgelerini iyi bilen personelin varlığı
- Kendi bütçesini kendi yapan mali özerkliğe sahip bir kurum olması
- Topografik yapı nedeniyle cazibeyle çalışan sistemlerin mevcudiyeti
- İçme Suyu kaynaklarımızın fazla olması
- Her projelendirme (ilçeler) bölgesinde derin deniz deşarjının bulunması
- Hizmet alanımızın şehrin tamamına yayılmış olması
- Büyükşehir Belediyesinin bağlı kuruluşu olması
- Sayaç ve endeks okuma işleminin hizmet alım yoluyla yapılması
- Entegre program ve bilgi işlem altyapısının olması
- Belediye Başkanının ikinci defa seçilmiş olması nedeniyle şehri tanıyor olması
- Tecrübeli üst yönetime sahip olunması
- Trabzon'un bölgenin lokomotif şehri olması
- İl Özel İdaresinin tecrübesine sahip olması
- Abone kayıtlarının TC numarası altında tek sicilde kayıtlı olması
- Kurumumuzun yapılanma aşamasında olması nedeniyle görülen eksikliklerin daha önceden biliniyor olması

04 -KURUMSAL KABİLİYET VE KAPASİTENİN EĞERLENDİRİLMESİ /

B – Zayıf Yönler

- Eski köylerin tamamı ile bazı ilçe ve beldelerde abonelik sisteminin olmaması
- Kanalizasyon ve yağmur suyu sisteminin birleşik olması
- Derin Deniz Deşarj sistemlerinin sıklıkla arıza veriyor olması
- TISKİ idaresinin kuruluş aşamasında olması
- Personel sayısının eksikliği
- Personel yaş ortalamasının yüksek olması
- Arıza sayısının yüksek olması
- İçme Suyu şebekelerinin eskimiş olması
- Su depolarının yeterli olmaması
- Su depolarının özellikle eski köylerden devralınan su depolarının sağlıklı olmaması
- Evrak yönetim sisteminin yeterli olmaması
- İş makinalarının ve araçlarının yeterli olmaması
- Devralınan taşıt veya iş makinalarının ekonomik ömrünü tamamlamış olması
- Mevcut içme suyu ve kanalizasyon isale hattı ve şebeke bilgilerinin sayısal ortamda olmaması
- İlçe ve Belde belediyelerimizden gelen abone kayıtlarının sağlıklı olmaması
- Kurumsal organizasyon yapısının henüz tamamlanmamış olması
- Belde belediyelerinden ve ilçe belediyelerinden gelen borç yükü
- Arazinin kıt ve değerli olması nedeniyle kamulaştırma giderlerinin fazlalığı
- Mevcut tesisleşmenin bölgesel bazda değil yerleşik alanda olması
- Kapanan belediyelerden gelen araç parkının yetersiz ve yaşlı olması
- İşe yatkın personelin azlığı
- Yerleşimin dağınık, içme suyu ve kanalizasyon hatlarının uzun olması nedeniyle işletmenin zorluğu
- Hizmet alanımızın şehrin tamamına yayılmış olması
- Arşiv sisteminin yetersiz olması
- Su kaynaklarının mutlak koruma alanlarının belirlenmemiş olması
- Nüfusun tamamına arıtılmış suyun temin edilememiş olması
- Arıtma tesislerimizin yeterli olmaması
- İçme suyu ve kanalizasyon hatlarının ve içme suyu depolarının eski ve bakım gerektiriyor olması
- İçme suyu hatlarının yetersiz olması
- Su kayıp kaçak oranının yüksek olması
- Yeraltı su kaynaklarımızın yetersiz olması
- Farklı statüdeki personel istihdamından kaynaklanan ücret dengesizliği
- Kurumun Eğitim ve Sosyal tesislerinin olmayışı
- Kanalizasyondan kaynaklanan katı atıkların bertaraf edilememesi
- Kent Bilgi Sisteminin olmayışı
- Mahalli katkının olmayışı
- Kurumun eski alacaklarının tahsilatında sıkıntılar yaşanması

C - Değerlendirme



A series of horizontal dotted lines for writing, spanning the width of the page.





Bizim İçin Her Damlası Değerli



FAALİYET
RAPORU
2016